MANUAL DE OPERAÇÃO

BOTOPREMIUM
ESTÉTICA FACIAL E CORPORAL

Nenhuma parte desta publicação pode ser reproduzida, armazenada em sistemas de recuperação ou transmitida de alguma forma ou meio eletrônico, mecânico, fotocópia, gravação ou qualquer outro sem a autorização prévia por escrito do autor. Os infratores estarão sujeitos às penalidades previstas na Lei Nº 9610/98 – Direitos Autorais.

Título: Manual de Operação
Autor: Botopremium
Versão: 1.3 de 25 de julho de 2024

Sumário

1. Declaração de Sigilo 5
2. Objetivo 6
3. História da Marca 7
4. Cultura Botopremium 8
   4.1. Introdução 8
   4.2. Cultura Empresarial 8
   4.3. Missão, Visão e Valores da Botopremium 10
   4.4. Ferramentas de Comunicação e Produtividade 12
5. Código de Vestimenta 13
   5.1. Uniforme 14
      5.1.1. Injetor e Aplicadora Laser 15
      5.1.2. Consultor Comercial 15
      5.1.3. Gerente Comercial 16
   5.2. Cabelos 16
   5.3. Unhas 17
   5.4. Maquiagem e Barba 17
   5.5. Sapatos 18
   5.6. Acessórios 19
   5.7. O Que Usar e Não Usar 20
6. Rotinas e Processos 22
   6.1. Procedimento Operacional Padrão (POP) 22
   6.2. Atividades do(a) Consultor Comercial 23
      6.2.1. Operacional 23
      6.2.2. Comercial 24
      6.2.3. Relacionamento com o Cliente 26
   6.3. Atividades do(a) Injetor 27
      6.3.1. Operação 27
      6.3.2. Comercial 28
      6.3.3. Relacionamento com o Cliente 29
   6.4. Atividades do(a) Gerente Comercial 30
      6.4.1. Gestão de Pessoas 30
      6.4.2. Financeiro 31
      6.4.3. Administrativo 32
      6.4.4. Compras 32
      6.4.5. Comercial 33
      6.4.6. Outras Rotinas 35
      6.4.7. Técnico 36
7. Atendimento Premium 37
   7.1. Relação com o Cliente Botopremium 37
   7.2. Trabalho em Equipe 38
   7.3. Como Realizar um Atendimento de Excelência na Botopremium 39
   7.4. Eras do Marketing: A Evolução 40
   7.5. Customer Centric 42
   7.6. Profissional X Pessoal 42
   7.7. Tipos de Clientes e Como Agir 44
   7.8. Qualidade no Atendimento 48
   7.9. Por que as empresas perdem clientes? 48
   7.10. O que Não Fazer no Atendimento ao Cliente 49
   7.11. Lidando Com Clientes Insatisfeitos 50
   7.12. O que evitar diante do cliente 51
8. Higiene Ambiental 53
   8.1. Procedimento Operacional Padrão (POP) 53
   8.2. Limpeza dos Ambientes 54
      8.2.1. Unidades Que Possuem Copa 56
   8.3. Higiene das Mãos 56
   8.4. Resíduos 59
      8.4.1. Resíduo Potencialmente Infectante 60
      8.4.2. Resíduo Perfurocortantes 60
      8.4.3. Plano de Gerenciamento de Resíduos de Serviços da Saúde - PGRSS 61
9. Plataformas da Franqueadora 62
   9.1. Sistema Sults 62
   9.2. Sistema Atendly 63

9.3. Sistema SPA Solutions 64
10. Mentoria de Operação 66
10.1. Mentoria do Projeto Berçário 66
10.2. Mentoria de Acompanhamento da Operação da Unidade 66

1. Declaração de Sigilo

Você está recebendo o conjunto de Manuais Botopremium, que foram desenvolvidos para orientá-lo na administração de sua Unidade. Eles são guias funcionais e práticos que trazem informações básicas sobre todas as atividades pertinentes à operação Botopremium. Estes manuais são para o seu uso **EXCLUSIVO**.

O treinamento, assistência e o suporte operacional, além dos manuais que fornecemos a você e sua equipe, agrupam e transferem nosso know-how para todas as Franquias da rede, portanto, você deve estar ciente do valor e do caráter confidencial de todas as informações transmitidas. Conforme previsto em Lei e no Contrato de Franquia Empresarial assinado por você e pela Franqueadora Botopremium, tudo isto deve ser preservado e mantido em absoluto segredo de negócio.

Em caso de término da parceria ou rescisão contratual, todos os manuais e materiais impressos deverão ser devolvidos para a Botopremium e os arquivos digitais deverão ser excluídos imediatamente. Não é permitido fazer cópias de qualquer espécie de nenhum manual ou material ou até mesmo o envio destes arquivos seja por e-mail ou outras ferramentas à terceiros.

2. Objetivo

Este manual tem como objetivo orientar o funcionamento abrangente da Operação de uma unidade Botopremium. Lembre-se de que a Botopremium é uma rede de franquias que se destaca pela sua abordagem padronizada em todas as clínicas, garantindo atendimento consistente em todas as regiões do país. Portanto, é fundamental entender que todas as unidades devem seguir as diretrizes da franqueadora para assegurar a padronização e manter a qualidade dos serviços prestados.

O conteúdo operacional do dia a dia não se limita apenas ao que está descrito neste guia. Ele inclui treinamentos, consultorias, POPs (Procedimentos Operacionais Padrão), vídeos e outros recursos exclusivos fornecidos pela franqueadora, que são elaborados, divulgados e atualizados para atender às necessidades de nossas unidades.

Na Botopremium, a busca pela excelência e a entrega de serviços de qualidade são compromissos constantes. Este guia é uma ferramenta valiosa para orientar nossas unidades na manutenção desses padrões elevados, e estamos sempre disponíveis para oferecer suporte e recursos adicionais. Juntos, continuaremos a elevar o padrão e o sucesso de todas as nossas clínicas.

3. História da Marca

Em 2020 surgiu uma oportunidade única, criar um negócio que combinasse procedimentos estéticos faciais e corporais em um modelo de franquia acessível, com custos operacionais baixos e um potencial significativo de retorno financeiro, assim, surgiu a Botopremium. A rede rapidamente se destacou como a mais inovadora do Nordeste, oferecendo uma ampla variedade de serviços de estética facial e corporal, com qualidade e segurança.

Alan Macário, Rodrigo DPaula e Manoel Ferreira

A marca conta com o apoio do Instituto IAMAC, liderado pelo Dr. Alan Macário. O instituto é responsável pelo treinamento técnico dos profissionais que atuam nas unidades franqueadas, compartilhando técnicas exclusivas para garantir resultados excepcionais e preparar os profissionais para enfrentar qualquer desafio ou intercorrência durante os atendimentos.

Pensando em aprimorar ainda mais o sistema de franquias e agregar mais performance nas unidades franqueadas, em 2021, a marca contou com a entrada de um COO, o Dr. Manoel Ferreira, também da área da saúde, mas com vasta experiência em captação de clientes, trazendo vários benefícios para a rede. Em 2023 com o objetivo de potencializar a gestão, suporte aos nossos franqueados e crescimento da Botopremium por todo país, a rede teve o ingresso de Rodrigo DPaula, como novo CEO.

4. Cultura Botopremium

4.1. Introdução

A Cultura Botopremium representa um conjunto de valores, práticas e princípios que guiam todas as atividades e decisões da nossa rede de franquias. Em um mercado cada vez mais competitivo e dinâmico, a capacidade de transmitir uma cultura organizacional clara e consistente é essencial para o sucesso e a longevidade dos nossos negócios.

Desde a fundação da Botopremium, temos nos dedicado a criar um ambiente que não só valorize a excelência em serviços, mas que também promova o crescimento pessoal e profissional de cada membro da nossa rede. A nossa cultura é fundamentada em pilares como inovação, comprometimento com a qualidade, foco no cliente, e sustentabilidade - elementos que consideramos cruciais para manter a confiança e a fidelidade dos nossos parceiros e clientes.

Cada unidade franqueada de Botopremium é mais do que um simples ponto de venda; é uma extensão da nossa marca e dos nossos valores. Acreditamos que é através da consolidação de uma cultura sólida e coerente que conseguiremos assegurar o alinhamento de objetivos e a coesão entre todos os envolvidos. Este alinhamento é essencial para garantir que todos, desde o gestor até cada colaborador, estejam empenhados em oferecer a melhor experiência possível ao cliente.

4.2. Cultura Empresarial

A cultura empresarial representa um conjunto de hábitos, crenças, valores e atitudes defendidos pela empresa, que influenciam fortemente suas decisões de negócios e a forma como ela se relaciona com clientes, parceiros, franqueados e demais integrantes da cadeia de valor. A identidade genética empresarial desempenha um papel fundamental no sucesso da franqueabilidade do negócio, impactando fatores como processos, avaliações financeiras, modelos de negócios, logística e muito mais.

A CULTURA EMPRESARIAL NÃO É APENAS UM CONJUNTO DE PALAVRAS; É A FORÇA QUE IMPULSIONA AS DECISÕES, MOLDA A IDENTIDADE E CRIA O DIFERENCIAL COMPETITIVO QUE PERMEIA CADA UNIDADE FRANQUEADA.

Ao adquirir uma franquia, é essencial compreender e assimilar a cultura empresarial da franqueadora. A franqueadora estabelece os valores, princípios e diretrizes que norteiam todas as atividades do negócio. Esses aspectos culturais são transmitidos aos franqueados, que se tornam embaixadores da marca e são responsáveis por disseminar essa cultura em suas unidades franqueadas.

Ao internalizar a cultura empresarial, o franqueado fortalece a identidade da marca e promove uma experiência consistente para os clientes em todas as unidades. É importante estar alinhado com os valores e princípios da franqueadora, pois isso contribui para a construção de uma imagem sólida da marca e estabelece um diferencial competitivo no mercado.

Além disso, a cultura empresarial influencia diretamente o relacionamento entre franqueados e a franqueadora, bem como a colaboração e troca de informações entre eles. Com uma cultura empresarial sólida e bem definida, os franqueados podem contar com um suporte consistente da franqueadora e aproveitar ao máximo os recursos e benefícios oferecidos pela rede de franquias.

"A cultura empresarial come a estratégia no café da manhã."

Peter Drucker

A frase acima de Peter Drucker (1909-2005), considerado o pai da administração moderna. Ele quer dizer que a essência da empresa é mais importante que qualquer planejamento ou tática. A cultura é a base para o sucesso ou fracasso de qualquer plano estratégico. Independentemente da força do plano estratégico, o compartilhamento da cultura apropriada pelos membros da equipe é fundamental. A essência da empresa é mais influente do que qualquer plano ou tática. A cultura pode atuar como um fator limitante e um obstáculo.

Para evitar que a cultura sobreponha a estratégia, é necessário analisar se a cultura está alinhada com as mudanças propostas, evitar impor às pessoas conformidade com as demandas culturais intensas e conceber estratégias que estejam em harmonia com a cultura existente na organização. Essa abordagem visa garantir uma implementação eficaz e bem-sucedida das estratégias, considerando a influência central da cultura empresarial.

Portanto, como franqueado, é fundamental compreender, abraçar e incorporar a cultura empresarial da franqueadora em todas as suas práticas e decisões de negócios. Isso contribuirá para a construção de uma unidade franqueada de sucesso, alinhada aos valores e objetivos da marca, e impulsionará o crescimento tanto individual quanto coletivo dentro do sistema de franchising.

IMPORTÂNCIA DA CULTURA EMPRESARIAL

- **Alinhamento**: Garante que todos os colaboradores compartilhem os mesmos objetivos e valores.
- **Identidade**: Constrói uma imagem sólida da marca e sua reputação.
- **Engajamento**: Motiva e retém talentos, promovendo um ambiente de pertencimento.
- **Desempenho**: Influencia diretamente a produtividade, eficiência e inovação.
- **Tomada de decisão**: Serve como guia para decisões éticas e estratégicas.

4.3. Missão, Visão e Valores da Botopremium

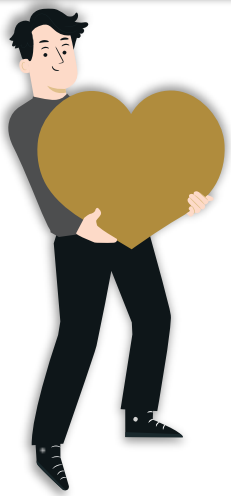

Na Botopremium, acreditamos que a essência verdadeira de uma organização é refletida em sua Missão, Visão e Valores. Estes três elementos fundamentais são as forças que direcionam nossas operações diárias e definem quem somos e para onde estamos indo. Nossa missão está enraizada no impacto positivo que desejamos criar na vida das pessoas, ao mesmo tempo em que nossa visão estabelece nossa ambição de liderança no mercado estético. Ancorados por valores sólidos como ética, humanização, qualidade e tecnologia, embarcamos em uma jornada coletiva que busca não apenas o sucesso comercial, mas também a transformação genuína e significativa na autoestima e no bem-estar dos nossos clientes.

Nossa Missão

Na Botopremium, acreditamos que a verdadeira beleza vai além da aparência exterior. Nossa missão é **transformar a vida das pessoas através da renovação da autoestima e do rejuvenescimento**. Estamos comprometidos em criar experiências que ajudam nossos clientes a se sentirem mais confiantes e realizados, promovendo o bem-estar e a satisfação consigo mesmos. Através de serviços inovadores e de alta qualidade em estética, almejamos tocar a vida dos nossos clientes de uma maneira positiva e duradoura.

Nossa Visão

Sonhamos em ser **a maior referência em estética do país**, estabelecendo um padrão de excelência que outros desejem seguir. Esta ambição guia nossos esforços em inovação e expandimos nossa presença, visando constantemente superar as expectativas dos nossos clientes. Entendemos que ser uma referência implica em responsabilidade, por isso somos incansáveis em nossa busca pelo aprimoramento contínuo e na entrega de resultados excepcionais.

Nossos Valores

1. **Ética**: Operamos com integridade e transparência, mantendo uma postura ética em todas as nossas interações. A honestidade é a base sobre a qual construímos relacionamentos sólidos com nossos clientes, parceiros e colaboradores.

2. **Humanização**: Valorizamos cada indivíduo e suas necessidades únicas, oferecendo um atendimento personalizado que reflete empatia e compreensão. Acreditamos que a empatia e o respeito são essenciais para um ambiente harmonioso e para o sucesso dos nossos tratamentos estéticos.

3. **Qualidade**: Comprometemo-nos com a excelência em tudo o que fazemos, desde os produtos que usamos até os serviços que oferecemos. A qualidade é a força motriz por trás da satisfação dos clientes e da reputação inigualável que construímos ao longo do tempo.

4. **Tecnologia**: Inovação e vanguarda tecnológica são pilares essenciais das nossas operações. Investimos continuamente em tecnologia de ponta para oferecer as soluções mais avançadas e eficazes de estética, colocando-nos na posição de líderes no setor.

As declarações de Missão, Visão e Valores da Botopremium são mais do que meras palavras; elas são o coração da nossa operação diária e a bússola que orienta nossa jornada rumo ao futuro. Através delas, nos comprometemos a construir uma organização que não só prospere no mercado estético, mas também enriqueça a vida de todos aqueles que se conectam conosco.

4.4. Ferramentas de Comunicação e Produtividade

Utilizamos canais específicos para garantir organização, rastreabilidade e eficiência na comunicação interna e entre as unidades. O uso correto dessas ferramentas é essencial para que todos acompanhem e executem suas tarefas com fluidez.

Toda comunicação entre Franqueadora e as unidades franqueadas é realizada através do Sistema Sults.

ATENÇÃO!!!

O WhatsApp não deve ser utilizado para comunicações oficiais. Seu uso aumenta o risco de perda de informações e desalinhamento.

5. Código de Vestimenta

No universo da estética e bem-estar, valorizamos profundamente a importância do código de vestimenta como uma ferramenta fundamental para construir e refletir nossa imagem profissional. Esse aspecto não se limita apenas à maneira como nos apresentamos aos clientes, fornecedores e amigos, mas também desempenha um papel crucial na consolidação de nossa identidade de marca. Na Botopremium, a experiência do cliente é uma prioridade máxima, e nosso código de vestimenta desempenha um papel significativo nesse processo.

Comunicação Visual

A forma como nos vestimos é uma linguagem visual que comunica nossa dedicação, profissionalismo e respeito pelos outros membros da equipe.

Qualidade e Competência

A maneira como nos apresentamos está diretamente ligada à percepção da qualidade do serviço que oferecemos aos nossos clientes. Uma imagem profissional reforça a excelência que buscamos em nossos tratamentos.

Adaptado ao Setor

Entendemos que estamos inseridos em um setor onde a beleza é fundamental para nossos clientes. Portanto, nossa equipe também reflete essa preocupação com a autoestima e bem-estar.

Parte do seu potencial

Sua imagem profissional é uma parte importante do seu potencial de habilidades. Ela demonstra seu compromisso em representar a Botopremium Franchising da melhor forma possível.

Nossos casos de sucesso ilustram de forma vívida como a vestimenta profissional contribui para a satisfação do cliente e estabelece uma atmosfera de confiança e profissionalismo. Em um setor onde a imagem é de suma importância, nossa equipe desempenha um papel fundamental ao transmitir essa imagem de qualidade e confiabilidade. Cada colaborador é uma parte essencial de nossa trajetória de sucesso, e seu comprometimento com o código de vestimenta reflete diretamente nosso compromisso inabalável com a excelência. O código de vestimenta não é apenas uma diretriz, mas uma expressão do nosso compromisso em oferecer o melhor atendimento, serviços de alta qualidade e uma experiência memorável para nossos clientes.

Juntos, moldamos a nossa marca como referência no mercado da estética e bem-estar, e o código de vestimenta é um dos pilares que sustentam essa reputação de excelência. Em resumo, nosso código de vestimenta vai além das roupas que usamos. Ele é um reflexo de nossa dedicação à qualidade, profissionalismo e cultura da empresa. Juntos, criamos uma imagem profissional sólida que se alinha com a excelência em tratamentos de beleza que oferecemos aos nossos clientes.

5.1. Uniforme

Na Botopremium, entendemos que o uso do uniforme desempenha um papel fundamental na apresentação profissional de nossa equipe no ambiente de trabalho. O uniforme não é apenas uma peça de roupa, mas uma expressão do compromisso com nossa empresa e uma demonstração de igualdade entre todos os membros da equipe. O uso do uniforme cria uma imagem unificada da Botopremium aos olhos de nossos clientes, transmitindo confiabilidade, coesão e profissionalismo. Para garantir que o uniforme cumpra seu propósito, é essencial seguir algumas diretrizes importantes:

MANUTENÇÃO ADEQUADA

Certifique-se de que seu uniforme esteja sempre limpo, bem cuidado e em boas condições. Isso não apenas garante uma boa apresentação, mas também demonstra respeito pela empresa e pelos clientes.

VISIBILIDADE DA IDENTIFICAÇÃO

Se o uniforme possui elementos de identificação da Botopremium, como o logotipo, assegure-se de que esses elementos sejam visíveis e não estejam obstruídos. Isso ajuda a reforçar a identidade da empresa.

CONFORMIDADE COM AS INSTRUÇÕES

Use o uniforme de acordo com as instruções da empresa. Isso inclui o uso de acessórios específicos, como toucas e propés, quando necessário. Seguir as diretrizes da empresa é essencial para manter a padronização e a imagem profissional.

Lembramos que o uniforme não é apenas uma vestimenta, mas uma representação direta da Botopremium e de nossa equipe. Ao usá-lo com orgulho, respeito e cuidado, você contribui significativamente para a imagem profissional de nossa empresa, fortalecendo a confiança de nossos clientes. Portanto, vista seu uniforme com atenção aos detalhes, siga as diretrizes da empresa e mantenha nossa apresentação profissional em alta. Dessa forma, demonstramos nosso compromisso contínuo com os padrões de qualidade e atendimento que definem a Botopremium no universo da Harmonização.

5.1.1. Injetor e Aplicadora Laser

Valorizamos a apresentação e a imagem profissional dos injetores, reconhecendo que isso contribui diretamente para transmitir autoridade e confiança durante o atendimento. Para garantir uma aparência adequada e profissional, aplicam-se as seguintes diretrizes para os injetores:

- A maquiagem deve ser aplicada de forma adequada, realçando a aparência sem exageros, transmitindo uma imagem profissional e confiante.
- O cabelo deve estar bem arrumado, demonstrando cuidado e atenção à aparência.
- Utilização de sapato baixo fechado.
- O vestuário recomendamos roupas de estilo elegante e profissional, que transmitam autoridade no atendimento. Para homens e mulheres, o vestuário deve refletir a seriedade e o profissionalismo da equipe. É importante observar que a avaliação é realizada sem o uso de jaleco. O jaleco é utilizado apenas durante a execução dos procedimentos.

5.1.2. Consultor Comercial

Os consultores da Botopremium devem adotar uma apresentação profissional e alinhada. Isso inclui o uso de calça preta, sapato fechado e o uniforme social branco fornecido pela empresa. Essas diretrizes são fundamentais para garantir uma imagem de confiança e profissionalismo em nosso atendimento.

5.1.3. Gerente Comercial

Os gerentes da Botopremium devem adotar uma apresentação profissional e alinhada, que reflete nossa busca constante pela excelência. Portanto, o código de vestimenta para gerentes inclui o uso de uniforme social cinza, calça preta e sapato fechado. Essas diretrizes visam garantir uma imagem de confiança e profissionalismo, fundamentais para liderar com sucesso nossa equipe e proporcionar um atendimento de alta qualidade aos nossos clientes.

5.2. Cabelos

Os cabelos, que devem estar sempre limpos e bem cuidados. Você tem a liberdade de optar por coques, mantê-los presos ou escolher um penteado mais simples, desde que estejam arrumados. Importante ressaltar que, para os profissionais Injetores, o uso da touca é obrigatório, visando à segurança e higiene no ambiente de trabalho. Juntos, construímos um ambiente acolhedor e profissional, onde o respeito à diversidade e a atenção aos detalhes fazem a diferença.

5.3. Unhas

Mantenha as unhas sempre bem cuidadas e aparadas. Se preferir, pode aplicar base ou esmalte com cores neutras, desde que estejam em perfeito estado, ou seja, sem descascados ou estilizações muito chamativas. Isso ajuda a manter um padrão de higiene e aparência profissional em nosso ambiente de trabalho. Afinal, pequenos detalhes contribuem para a construção de uma imagem respeitável e alinhada com os valores da nossa empresa.

5.4. Maquiagem e Barba

Opte por maquiagens leves e básicas, como uma base com cobertura suave, sombras e batons em tons neutros, bem como blush em tons claros. Quanto à barba, ela deve estar bem cuidada e alinhada, seja curta ou longa, para que sua aparência seja profissional. Mantenha-a limpa e penteada, evitando que fique excessivamente volumosa. Produtos específicos, como óleos ou bálsamos para barba, podem ser utilizados para manter sua barba com uma aparência saudável e bem cuidada.

5.5. Sapatos

Opte por sapatos fechados ou tênis no estilo "slip on" que proporcionem conforto ao longo do expediente. Evite o uso de rasteirinhas, chinelos ou outros tipos de calçados abertos, pois eles não são apropriados para o ambiente profissional.

5.6. Acessórios

No que diz respeito a colares e pulseiras, opte por peças discretas, evitando pulseiras estilo "pandora" e colares chamativos. Evite brincos grandes e argolas exageradas. Se você utiliza piercings, escolha joias discretas que não chamem demasiada atenção.

Além disso, evite o uso de muitos anéis, especialmente se você trabalha como profissional injetora. Essas escolhas de acessórios refletem seu profissionalismo e contribuem para manter um ambiente de trabalho respeitoso e focado.

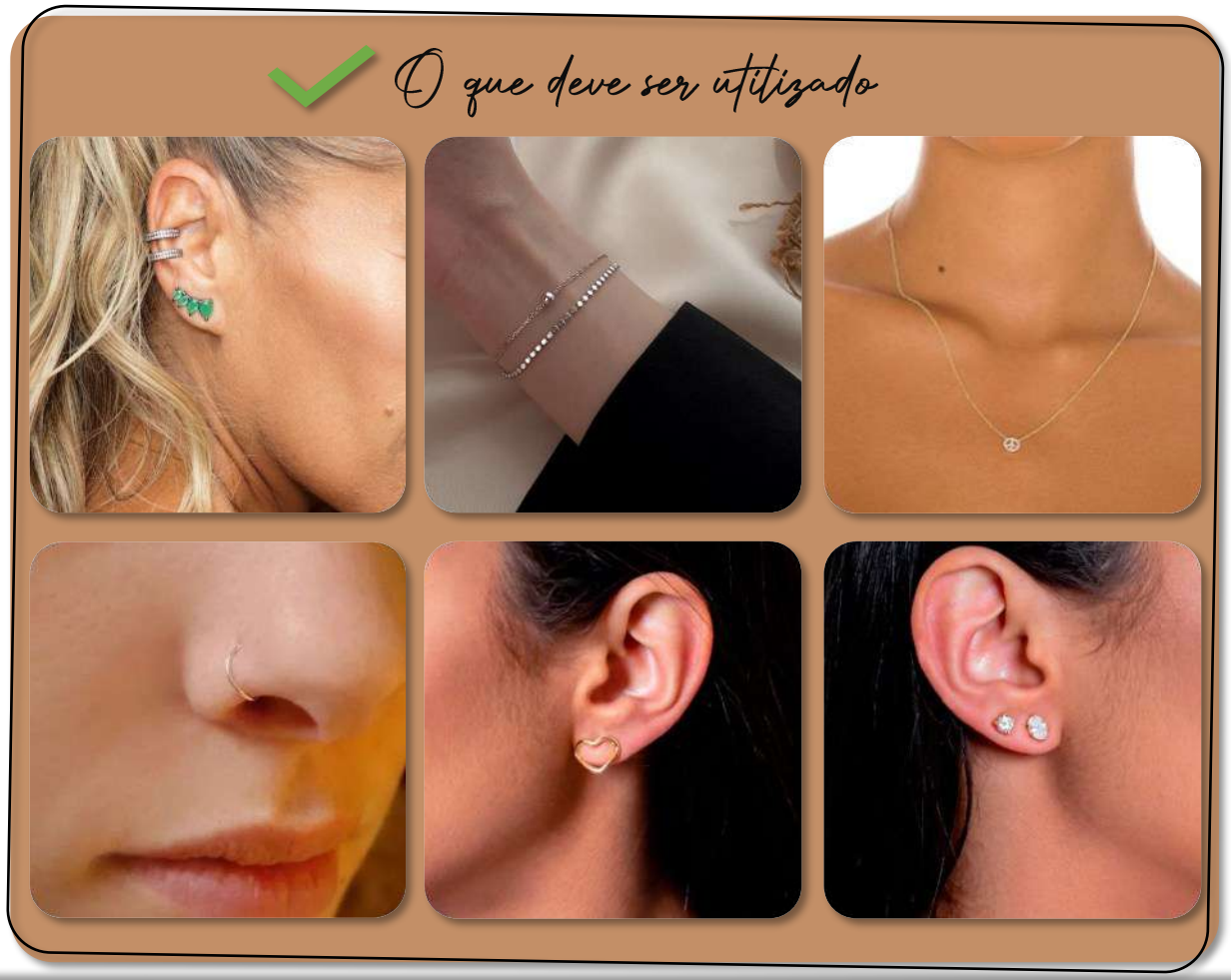

5.7. O Que Usar e Não Usar

Na Botopremium, entendemos que a maneira como nos apresentamos ao mundo é uma extensão do nosso compromisso com a excelência. Nosso código de vestimenta não se limita a regras; ele representa a nossa abordagem profissional.

Valorizamos a individualidade e o estilo pessoal de cada um de nossos colaboradores. No entanto, para manter um ambiente de trabalho alinhado e profissional, algumas diretrizes em relação à aparência são necessárias. Reconhecemos que cada colaborador possui um estilo único, e estamos comprometidos em promover a diversidade e a inclusão. No entanto, como lidamos com diversos tipos de clientes, a neutralidade é essencial.

Usar

- **Uniforme Fornecido:** garante que nossa equipe transmita uma imagem unificada e profissional a todos os clientes. Isso cria uma sensação de confiança e credibilidade.

- **Calça Preta:** é uma peça fundamental em nosso código de vestimenta. Além de ser elegante, ela reflete a seriedade com que encaramos nossa profissão.

- **Maquiagem Básica e Acessórios Discretos:** maquiagem leve e acessórios discretos são escolhas acertadas. Eles complementam nossa aparência profissional, sem serem dominantes.

- **Unhas Bem Cuidadas:** se você optar por esmalte, certifique-se de que ele esteja impecável. Unhas bem cuidadas mostram nossa atenção aos detalhes, o que é essencial em nosso setor.

- **Cabelos Alinhados:** devem estar de acordo com nossa imagem visual. Sejam coques elegantes, penteados presos ou até mesmo um visual mais simples, manter nossos cabelos alinhados demonstra profissionalismo.

Não usar

- **Roupas Curtas e Rasgadas:** evite roupas que possam causar desconforto aos clientes ou distraí-los durante o tratamento. Casos de sucesso mostram que uma vestimenta adequada melhora a experiência do cliente.

- **Transparência:** roupas transparentes não são apropriadas para o ambiente de trabalho. Elas podem distrair e criar desconforto.

- **Blusas com Alças Muito Abertas e Decotes:** manter o decote e as alças das blusas discretos é importante para manter a seriedade do ambiente e a concentração no tratamento.

- **Perfumes e Maquiagem Forte:** evite perfumes ou maquiagem com fragrâncias fortes, que podem causar desconforto aos clientes. Em vez disso, opte por fragrâncias suaves e maquiagem discreta.

6. Rotinas e Processos

O Departamento Operacional é responsável por transformar a visão e as metas definidas no planejamento estratégico em processos internos e fluxos de trabalho diários, visando o atingimento dos resultados pré-estabelecidos. Sua função principal é viabilizar as necessidades e garantir uma comunicação eficaz entre os diversos departamentos, para que os objetivos da organização sejam alcançados de forma integrada e eficiente.

Planejamento Estratégico

Este é o processo em que cada departamento formula suas táticas e diretrizes para promover o crescimento e desenvolvimento da empresa. Ele define a visão de longo prazo, os objetivos gerais e as estratégias para alcançar esses objetivos.

Planejamento Operacional

É o plano de trabalho que transforma as metas e objetivos do planejamento estratégico em tarefas menores, específicas e executáveis. Ele detalha as atividades diárias, aloca recursos e estabelece prazos, garantindo que cada ação necessária para atingir as metas estratégicas seja realizada de maneira eficiente e eficaz.

6.1. Procedimento Operacional Padrão (POP)

Um POP é um documento que descreve os passos necessários para realizar uma tarefa ou atividade de forma padronizada e eficiente. Ele serve como um guia para garantir a qualidade dos serviços prestados e a segurança dos colaboradores e clientes.

Os POPs são fundamentais para manter a consistência e a excelência em nossas operações. Eles ajudam a minimizar erros, aumentar a

produtividade e garantir a conformidade com as normas e regulamentos. Além disso, facilitam o treinamento de novos funcionários e permitem uma gestão mais eficaz do tempo e dos recursos.

É essencial que todos estejam familiarizados com o POP relevante para sua função e que siga rigorosamente em sua atividade diária, dessa forma contribuímos para o sucesso e o crescimento contínuo de nossas unidades.

Disco Virtual

BAIXAR EM DISCO VIRTUAL > OPERAÇÃO > POPS FUNÇÕES

6.2. Atividades do(a) Consultor Comercial

6.2.1. Operacional

INTEGRAÇÃO E TREINAMENTO

- Participar do treinamento inicial de integração oferecido pela Franqueadora, assimilando todos os processos e padrões exigidos.

PREPARAÇÃO E MANUTENÇÃO DOS EQUIPAMENTOS

- Ligar, desligar e colocar para carregar todos os equipamentos necessários para a operação diária, como: Computadores, Celulares, Smart TV, Máquinas de cartão, Ar-condicionado, entre outros.
- Garantir o bom funcionamento e organização de todos os equipamentos.

ORGANIZAÇÃO E CONSERVAÇÃO DA UNIDADE

- Garantir a limpeza e conservação da recepção, estações de trabalho e demais áreas da clínica, incluindo a verificação constante da limpeza dos banheiros e reposição dos itens necessários.
- Criar um ambiente acolhedor e profissional para os clientes.
- Assegurar o cuidado e controle das chaves da unidade, evitando extravios.
- Oferecer água ou café aos clientes, visando um atendimento cordial e confortável.

CADASTRO DE CLIENTES

- Realizar o preenchimento correto e completo das informações dos clientes no sistema. Atualizar os dados dos

clientes já cadastrados, sempre que necessário, garantindo precisão nas informações e conformidade com as normas.

- Manter o controle atualizado do status de cada cliente no sistema, utilizando as categorias de Confirmado, Em espera, Em andamento, Realizado e Falta.
- Organizar e administrar a agenda de forma estruturada e eficiente.
- Confirmar agendamentos por telefone ou WhatsApp, garantindo que os clientes estejam cientes dos horários de suas sessões ou consultas.
- Reagendar clientes ausentes, tanto de avaliações quanto de procedimentos, ajustando a agenda conforme a necessidade.

COMUNICAÇÃO COM CLIENTES, LEADS E INDICAÇÕES

- Responder prontamente todos os atendimentos, tanto via sistemas de mensagens como em ligações telefônicas.
- Entrar em contato com leads e clientes indicados, apresentando os serviços e realizando o agendamento de avaliações.

PROCESSOS GERAIS E SUPORTE OPERACIONAL

- Verificar diariamente os comunicados enviados pela Franqueadora, garantindo que informações importantes sejam assimiladas e executadas.
- Realizar a abertura e o acompanhamento de chamados para solicitações e resoluções junto à Franqueadora.
- Auxiliar o gestor da unidade em quaisquer processos que sejam demandados, colaborando para o bom funcionamento geral da operação.
- Receber e conferir correspondências e materiais da unidade, informando o gestor de forma imediata.

DOCUMENTAÇÃO E CONFORMIDADE

- Assegurar o preenchimento correto de contratos e termos necessários, solicitando a assinatura do cliente.
- Verificar e revisar toda a documentação antes de arquivá-la.
- Garantir que os cadastros e documentos estejam organizados e preservados.

6.2.2. Comercial

GESTÃO DE AGENDAS E RELACIONAMENTO COM CLIENTES

- Confirme diariamente os agendamentos dos clientes por telefone ou WhatsApp, garantindo que estejam cientes de suas sessões e evitando ausências.

- Entre em contato com clientes provenientes de indicações ou leads capturados para promover os serviços oferecidos e agendar consultas.
- Realize agendamentos de consultas provenientes de leads com qualidade e rapidez, mantendo o preenchimento correto dos dados.
- Trabalhe listas de faltantes, reagendando clientes que não compareceram às avaliações ou procedimentos previamente marcados.

- Realize o acompanhamento de clientes após a venda, garantindo sua plena satisfação e fidelização.

ATENDIMENTO E EXPERIÊNCIA DO CLIENTE

- Ofereça água e café aos clientes, sempre buscando proporcionar uma experiência de atendimento confortável e atenciosa.
- Tenha pleno domínio e conhecimento sobre os procedimentos executados na clínica, para atender e orientar os clientes de forma profissional e de alto nível.

CADASTRO E DOCUMENTAÇÃO

- Preencha de maneira completa e precisa o cadastro dos clientes no sistema, atualizando sempre que necessário.
- Prepare e revise os contratos ou termos de adesão, solicitando a assinatura do cliente e garantindo a conformidade com os procedimentos internos.
- Mantenha o sistema de CRM atualizado, registrando informações relevantes e criando tarefas para o acompanhamento de leads.

VENDAS E ESTRATÉGIAS COMERCIAIS

- Apresente e ofereça novos pacotes de tratamentos aos clientes que frequentam a unidade, visando sempre aumentar as vendas.
- Busque ativamente por novos clientes, criando estratégias personalizadas para atingir e superar metas estabelecidas.
- Auxilie o gestor na criação de parcerias que contribuam para o aumento do fluxo de clientes e fortalecimento da rede de contatos da unidade.
- Incentive os clientes a indicarem amigos, utilizando abordagens estratégicas para expandir o alcance comercial.

- Atue estrategicamente nas listas de aniversariantes do mês e no relatório de clientes com orçamentos abertos ou ausências recorrentes, visando converter essas oportunidades em vendas.
- Realize vendas online dos procedimentos, utilizando ferramentas digitais e garantindo uma abordagem eficiente e personalizada a cada cliente.

ACOMPANHAMENTO DE METAS E RESULTADOS

- Acompanhe e trabalhe ativamente para atingir suas metas de vendas e outros indicadores comerciais, utilizando as diretrizes fornecidas pela unidade.
- Participe das Lives organizadas pela Franqueadora, focadas na revisão de estratégias e resultados, e implemente ações corretivas, sempre que necessário.

DESENVOLVIMENTO DE RELACIONAMENTO E ACOLHIMENTO

- Busque estreitar o relacionamento com os clientes, adotando uma postura consultiva e demonstrando conhecimento técnico sobre procedimentos.
- Acompanhe individualmente os clientes pós-procedimentos, verificando possíveis dúvidas ou necessidades pendentes para fortalecer a experiência com a marca.

6.2.3. Relacionamento com o Cliente

ATENDIMENTO AO CLIENTE

- Recepcione os clientes de forma cordial, amigável e providencie um atendimento profissional que transmita confiança e segurança.
- Esteja devidamente informado(a) sobre todos os serviços, tratamentos e produtos oferecidos pela clínica, garantindo que quaisquer dúvidas sejam sanadas com clareza e precisão.
- Esteja preparado(a) para fornecer orientações detalhadas e assertivas sobre os procedimentos oferecidos, adequadas à necessidade de cada cliente.
- Execute o protocolo de encantamento da unidade de forma eficaz, buscando superar as expectativas e criar uma experiência memorável para todos os clientes.
- Recepcione, acolha e direcione para os injetores os clientes que apresentarem intercorrências, garantindo um atendimento ágil e alinhado com os padrões da clínica.

- Encaminhe todas as solicitações de cancelamento formalmente para o gestor da unidade, assegurando o devido tratamento do caso.

CONFIRMAÇÃO E ORGANIZAÇÃO DA AGENDA

- Realize a confirmação prévia dos agendamentos através de telefone ou WhatsApp, assegurando que todos os clientes estejam cientes de suas sessões e minimizando o índice de ausência.
- Entre em contato com clientes indicados e leads capturados, promovendo os serviços da clínica e agendando consultas ou avaliações com eficiência e simpatia.

ORGANIZAÇÃO E ACOLHIMENTO NO AMBIENTE DA CLÍNICA

- Assegure que todas as áreas da clínica estejam organizadas e limpas, provendo um ambiente acolhedor e profissional para os clientes.
- Proporcione uma experiência de hospitalidade ao oferecer água e café aos clientes, reforçando a atenção aos detalhes e ao bem-estar de cada um.

6.3. Atividades do(a) Injetor

6.3.1. Operação

CUMPRIMENTO DAS NORMAS DE SEGURANÇA E HIGIENE

- Realize o descarte apropriado de materiais infectantes, assegurando que Agulhas sejam descartadas exclusivamente nas caixas de Descarpack e outros materiais sejam eliminados em lixeiras específicas, adequadas para resíduos infectantes. Este procedimento deve cumprir todas as regulamentações vigentes das normas sanitárias.
- Utilize sempre os Equipamentos de Proteção Individual (EPIs) obrigatórios, como luvas descartáveis, sapatos fechados, máscara de proteção e touca. A utilização correta dos EPIs é essencial para preservar a segurança do(a) profissional e do(a) cliente.

ORGANIZAÇÃO E PREPARAÇÃO DA SALA DE PROCEDIMENTOS

- Antes de iniciar os atendimentos, revise e confira a disponibilidade de todos os materiais necessários, como agulhas, produtos utilizados nos procedimentos e outros indispensáveis à execução das atividades. Garanta que não faltem insumos durante o atendimento.
- Certifique-se de que a sala de procedimentos esteja sempre limpa, organizada e esterilizada antes e após cada

atendimento. Proporcione um ambiente seguro e acolhedor, alinhado aos padrões de higiene e excelência da clínica.

ATENDIMENTO AO CLIENTE

- Informe detalhadamente ao cliente como será realizado o procedimento, explicando todas as etapas com clareza.
- Transmita confiança e segurança durante a conversa, fortalecendo o relacionamento e proporcionando uma experiência completa.
- Registre no sistema (SPA) todas as informações do cliente como fotografias de "antes" e "depois" do procedimento, produtos utilizados, quantidades e lotes dos materiais aplicados.
- Certifique-se de que as informações estejam completas e atualizadas, garantindo o histórico correto do cliente.

CONTROLE DAS OPERAÇÕES DE EQUIPAMENTOS

- Realize diariamente a medição da temperatura do frigobar ou qualquer equipamento de armazenamento de produtos utilizados nos procedimentos.
- Registre a aferição no relatório correspondente e, em caso de anormalidade, sinalize ao gestor imediatamente para providências.

6.3.2. Comercial

AVALIAÇÕES DETALHADAS E ACOMPANHAMENTO DE CLIENTES

- Conduza avaliações minuciosas dos clientes, identificando as melhores opções de tratamento estético para cada caso.
- Explique de forma clara e profissional os benefícios de cada procedimento, transmitindo confiança ao cliente e incentivando a adesão aos serviços.
- Busque estratégias para aumentar o ticket médio em cada atendimento, sugerindo pacotes complementares ou tratamentos adicionais que atendam às necessidades do cliente.
- Realize um acompanhamento preciso, descrevendo detalhadamente no sistema cada etapa do tratamento utilizado, como produtos aplicados, quantidade e lote, fotografia de "antes" e "depois“.

SUPORTE AO MARKETING E DIVULGAÇÃO

- Auxilie na estratégia de marketing da clínica, publicando conteúdos relevantes, como: fotos de "antes e depois" dos procedimentos (com consentimento dos clientes).
- Imagens autorizadas que demonstrem resultados atingidos e promovam a qualidade dos serviços oferecidos.
- Alinhe as postagens com a identidade visual da unidade e as diretrizes da Franqueadora, garantindo um impacto positivo nas redes sociais.
- Utilize os resultados compartilhados nas mídias sociais para atrair novos clientes e fortalecer a reputação da unidade no mercado.
- Realizar vídeos de prova social para que sejam abordados em vendas para novos clientes, para que possam ser utilizados em publicações nas redes sociais.
- Em caso de clientes satisfeitos, solicitar avaliação da unidade no Google, oferecendo a “Carta Chocolate”.

SUPORTE À EQUIPE COMERCIAL

- Auxilie a equipe comercial no atendimento de clientes em avaliações online, tirando dúvidas sobre os tratamentos, procedimentos, ou outros detalhes técnicos para viabilizar e garantir agendamentos rápidos e eficazes.
- Atue como um ponto de apoio técnico para aumentar a taxa de conversão de leads em clientes.
- Colabore diretamente com a equipe comercial para garantir um fluxo constante de agendamentos diários na unidade, seja por meio de atendimento presencial, atendimento remoto (WhatsApp, telefone, ou redes sociais).
- Participação em campanhas específicas de captação de novos clientes.

6.3.3. Relacionamento com o Cliente

CONFIRMAÇÃO DE AGENDAMENTOS

- Gravar e enviar vídeos personalizados confirmando o agendamento do cliente.
- O vídeo deve ser cordial, informativo e passar segurança ao cliente, reforçando o compromisso da unidade em oferecer um atendimento diferenciado e personalizado.

COMUNICAÇÃO CLARA E ESCLARECIMENTO DE DÚVIDAS

- Forneça informações claras, detalhadas e diretas ao cliente em todas as etapas do processo de vendas, alinhando as expectativas

e garantindo que não restem dúvidas antes da compra sobre os tratamentos, metodologias ou produtos, durante o procedimento explicando etapas com clareza ou após a realização dos serviços sobre cuidados necessários ou acompanhamento.

- Proporcione um atendimento educacional e acolhedor, assegurando que o cliente se sinta confiante e bem-compreendido.

SUPORTE EM INTERCORRÊNCIAS

- Siga rigorosamente os protocolos de atendimento estabelecidos em caso de intercorrências com clientes.
- Transmita segurança e empatia durante essas situações, explicando claramente os passos que estão sendo tomados para resolver o problema.
- Em caso de dúvidas ou necessidade de suporte técnico adicional, entre imediatamente em contato com o Departamento Técnico da Franqueadora, seguindo as orientações para cada caso e registrando as ações no sistema.

6.4. Atividades do(a) Gerente Comercial

6.4.1. Gestão de Pessoas

CONTRATAÇÃO E INTEGRAÇÃO DE NOVOS COLABORADORES

- Conduzir todo o processo de seleção e contratação de novos colaboradores, garantindo que os candidatos selecionados possuam o perfil adequado para a unidade.
- Incluir e acompanhar os novos colaboradores no treinamento de integração online proporcionado pela Franqueadora, assegurando que eles compreendam os processos e padrões da empresa.
- Realizar a integração presencial do novo colaborador na unidade, organizando uma rotina de observação e tarefas práticas para sua familiarização e engajamento com os processos diários.
- Solicitar e fornecer o uniforme adequado ao novo colaborador.
- Verificar se os colaborares estão cadastrados em todos os sistemas operacionais da franqueadora, Sults e SPA.
- Verificar se todos os colaboradores têm acesso ao Looker e Atendly.

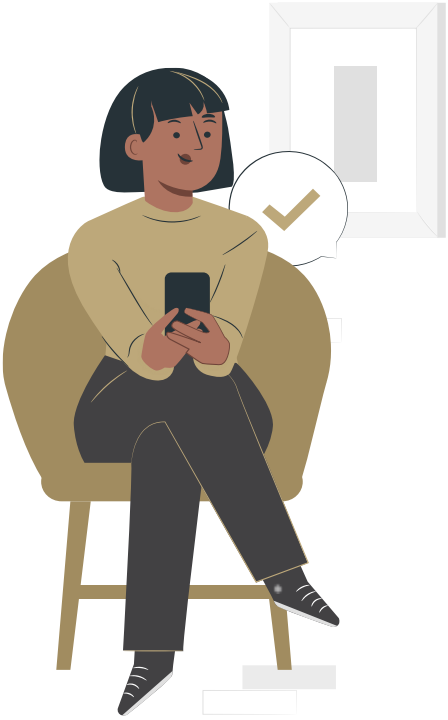

DESENVOLVIMENTO PESSOAL E COMERCIAL

- Fomentar o desenvolvimento pessoal e comercial dos colaboradores, oferecendo oportunidades de treinamento contínuo e incentivando a participação em cursos e workshops.

- Elaborar e gerenciar a escala de jornada de trabalho e folgas, garantindo uma distribuição justa e eficiente das horas de trabalho e acompanhar essas tarefas.
- Conduzir sessões de feedback regulares, fornecendo avaliações construtivas sobre o desempenho dos colaboradores, destacando pontos fortes e áreas de melhoria.

GESTÃO DE DESLIGAMENTOS

- Conduzir o processo de desligamento de colaboradores de forma profissional e respeitosa, assegurando que todas as etapas sejam cumpridas conforme as políticas da empresa.
- Solicitar a desativação do login do colaborador no sistema Sults e SPA, garantindo a segurança e a integridade das informações da unidade.
- Alterar a senha do Atendly e Looker.

6.4.2. Financeiro

ORGANIZAÇÃO E CONDUÇÃO DE PAGAMENTOS

- Organizar e conduzir o pagamento das despesas fixas da unidade, como aluguel, contas de serviços públicos, salários e outros custos operacionais.
- Assegurar que todos os pagamentos sejam realizados pontualmente, evitando atrasos e possíveis penalidades.

COMUNICAÇÃO DE RENDIMENTOS

- Enviar o informe de rendimentos para as autoridades competentes, especialmente para lojas situadas em shoppings, conforme exigido pelos contratos de locação e regulamentações locais.

GESTÃO DE INADIMPLÊNCIAS (CASO TENHA NECESSIDADE)

- Monitorar e acompanhar as inadimplências dos clientes, tomando medidas proativas para regularizar pendências junto à unidade.
- Implementar estratégias de cobrança eficazes para recuperar valores devidos, mantendo um bom relacionamento com os clientes.

GESTÃO DE CANCELAMENTOS DE CONTRATOS

- Trabalhar ativamente para reverter cancelamentos de contratos, oferecendo soluções alternativas e negociações que possam atender às necessidades dos clientes.
- Acompanhar os cancelamentos de contratos junto aos clientes, garantindo que todos os procedimentos sejam seguidos corretamente e que o cliente receba um atendimento adequado durante o processo.

CONTROLE E FECHAMENTO DE CAIXA (CASO TENHA SIDO DELEGADO PELO FRANQUEADO OU GESTOR)

- Realizar o fechamento diário do caixa, garantindo a precisão dos registros financeiros e a conferência de todas as transações efetuadas.
- Conferir as transações bancárias diariamente, verificando depósitos, transferências e pagamentos realizados, assegurando a integridade das informações financeiras.

6.4.3. Administrativo

MANUTENÇÃO DE MÓVEIS E EQUIPAMENTOS

- Responsabilizar-se pela manutenção dos móveis e equipamentos da unidade, assegurando que estejam sempre em bom estado de conservação e funcionamento.
- Identificar problemas e buscar correções imediatas, seja através de reparos internos ou acionando serviços especializados.
- Realizar inspeções regulares para prevenir falhas e garantir a durabilidade dos bens da unidade.

GESTÃO DE DOCUMENTAÇÕES E LICENÇAS

- Manter-se atento às documentações obrigatórias para o funcionamento da unidade, como alvarás, licenças de operação e outros documentos regulatórios.
- Assegurar que todas as licenças e alvarás estejam atualizados e em conformidade com as exigências legais.
- Programar renovações e atualizações de documentos com antecedência, evitando qualquer interrupção nas operações devido à falta de conformidade.

CONTROLE DE SERVIÇOS DE HIGIENE E MANUTENÇÃO

- Programar e acompanhar os serviços de dedetização, garantindo que sejam realizados periodicamente para evitar pragas e manter a salubridade do ambiente.
- Organizar a limpeza regular da caixa d'água, assegurando a qualidade da água utilizada na unidade e a conformidade com as normas de saúde.
- Documentar e registrar todas as ações de manutenção e higiene, mantendo um histórico para auditorias e verificações futuras.

6.4.4. Compras

SOLICITAÇÃO DE INSUMOS E PRODUTOS

- Realizar a solicitação mensal de todos os insumos e produtos necessários para o funcionamento da unidade, garantindo que não haja falta de materiais essenciais.

- Planejar as compras com antecedência, levando em consideração o consumo médio e as demandas previstas para o período.

CONTROLE DE ESTOQUE

- Manter um controle rigoroso do estoque, registrando entradas e saídas de produtos e insumos.
- Realizar inventários periódicos para assegurar a precisão dos registros e identificar necessidades de reposição.
- Implementar práticas de armazenamento adequadas para preservar a integridade dos produtos e evitar perdas.

RECEBIMENTO E CONFERÊNCIA DE MATERIAIS

- Ser responsável pelo recebimento de todos os materiais na unidade, verificando a conformidade com os pedidos realizados.
- Conferir a qualidade e a quantidade dos produtos recebidos, registrando eventuais discrepâncias e tomando as providências necessárias para correção.
- Assegurar que os materiais sejam armazenados corretamente após a conferência.

SOLICITAÇÃO DE MATERIAIS GRÁFICOS E EPIS

- Solicitar a confecção de materiais gráficos de campanhas de marketing, conforme necessidade, garantindo que a unidade esteja equipada com todos os recursos promocionais necessários.
- Coordenar com a equipe de marketing para assegurar que os materiais atendam aos padrões e objetivos das campanhas.
- Solicitar EPIs sempre que necessário, garantindo que todos os colaboradores tenham acesso aos equipamentos de proteção adequados para realizar suas funções com segurança.
- Manter um estoque adequado de EPIs e realizar a reposição conforme necessário.

6.4.5. Comercial

CONHECIMENTO E ENGAJAMENTO COM OS PILARES COMERCIAIS

- Ter conhecimento profundo e engajar a equipe nos pilares comerciais da Botopremium: Competição, Plano de Carreira e Premiação.
- Acompanhar o desenvolvimento comercial da equipe, incentivando a participação ativa e o cumprimento dos objetivos.

REALIZAÇÃO DE VENDAS E CUMPRIMENTO DE METAS

- Realizar vendas e garantir o cumprimento das metas estabelecidas pela unidade.

- Implementar e trabalhar todo o método de vendas direcionado pela matriz no treinamento comercial, incluindo: Revenda, Indicações, Parcerias, Agendamento Raiz, Avaliação e Check-list de nutrição de leads.

SUPORTE E ACOMPANHAMENTO DE VENDAS

- Acompanhar e auxiliar nos fechamentos das vendas realizadas pelos injetores, garantindo que todas as oportunidades sejam aproveitadas.
- Acompanhar o NPS (Net Promoter Score), incentivando os clientes a responderem a pesquisa de satisfação, um KPI importante para melhorar os resultados da unidade.

DISTRIBUIÇÃO E ACOMPANHAMENTO DE METAS

- Realizar a distribuição, orientação e acompanhamento das metas diárias de cada colaborador, assegurando que todos estejam alinhados com os objetivos da unidade.
- Assistir às Lives de Resultados, Lives Ativacionais das Dezenas e Lives de campanhas mensais do Marketing com toda a equipe na unidade.
- Baixar materiais de apoio de campanhas e repassar com a equipe sobre como realizar as negociações de vendas.

GESTÃO DE LEADS E JORNADA DO CLIENTE

- Ser responsável pelo atendimento rápido de todos os leads cadastrados na base.
- Cumprir toda a jornada comercial do cliente no ATENDLY, alimentando o CRM de acordo com a jornada do lead até o final.
- Cadastrar o lead no sistema SPA, agendar uma avaliação, confirmar o comparecimento e garantir a conversão do lead em cliente.
- Alterar status na agenda, preencher fichas de avaliações, criar orçamentos de venda/cortesia e garantir o agendamento dos procedimentos comprados no ato do comparecimento do cliente.

ESTRATÉGIAS DE VENDAS E RECUPERAÇÃO DE CLIENTES

- Traçar estratégias para reverter clientes cortesias em vendas tardias, mantendo listagens de vendas abertas ou pendentes a pagamento no sistema SPA para resgate futuro.
- Cadastrar no CRM ATENDLY uma nova tarefa com a data combinada para nova abordagem, alterando para a coluna de RETORNO e acompanhando para tentar um novo fechamento da venda.
- Planejar e realizar parcerias para aumentar o fluxo de clientes na unidade e elevar o ticket médio.
- Trabalhar a lista de aniversariantes de forma estratégica, com abordagens de valores exclusivos por ser aniversário, seja diária, semanal ou mensal.

- Trabalhar divulgação e campanhas exclusivas no aniversário da unidade, em conjunto com o Marketing.

ANÁLISE DE DADOS E GESTÃO DE TRÁFEGO

- Acompanhar o sistema LOOKER para a gestão do tráfego, CPL (Custo por Lead), analisando cards e vídeos com maior performance.
- Direcionar o time da agência de Marketing com base nas análises para otimizar campanhas e estratégias.

6.4.6. Outras Rotinas

GESTÃO DE COMUNICAÇÃO E MENSAGERIA

- Verificar diariamente os comunicados dentro do sistema Sults, assegurando que todas as informações importantes sejam lidas e implementadas.
- Acompanhar os sistemas de mensageria, respondendo prontamente e prestando um atendimento de excelência a todos os clientes.
- Verificar o e-mail diariamente, respondendo a todas as mensagens e encaminhando as informações relevantes para os responsáveis.

GESTÃO DA AGENDA E SESSÕES

- Realizar a gestão e organização da agenda de sessões de laser, alterando os status de atendimento conforme necessário e reagendando clientes faltantes.
- Garantir que todos os colaboradores acessem constantemente os sistemas operacionais (LOOKER, SULTS, ATENDLY, SPA), assegurando que não haja compartilhamento de senhas ou logins entre os colaboradores.

ATENDIMENTO A NOTIFICAÇÕES E CONFORMIDADE

- Receber e prestar o atendimento necessário ou encaminhamento às notificações de órgãos regulamentadores, como PROCON, notificações extrajudiciais, fiscalizações da prefeitura, vigilância sanitária, citações e intimações de processos judiciais.
- Assegurar que todas as notificações sejam tratadas com a devida atenção e encaminhadas aos responsáveis apropriados.

GERENCIAMENTO DE RECLAMAÇÕES

- Lidar com reclamações ou problemas dos clientes de forma rápida e eficaz, ouvindo atentamente suas preocupações e oferecendo soluções apropriadas.
- Garantir a satisfação do cliente, resolvendo problemas de forma proativa e profissional.

GESTÃO DE DESCARTES E CHAMADOS

- Garantir que os descartes de resíduos infectantes e perfurocortantes sejam efetuados nos órgãos devidos, conforme as normas sanitárias e regulamentações locais.
- Monitorar a evolução dos chamados com suas equipes, assegurando que todas as solicitações e problemas sejam resolvidos de maneira eficiente e dentro dos prazos estabelecidos.

6.4.7. Técnico

GESTÃO DE AGENDA E PROCEDIMENTOS

- Direcionar e acompanhar a confirmação da agenda de procedimentos, assegurando que todos os agendamentos sejam verificados e confirmados com antecedência.
- Garantir que as injetoras estejam cientes de suas programações diárias e que os clientes sejam notificados sobre seus horários.

ACOMPANHAMENTO DE INTERCORRÊNCIAS

- Acolher e acompanhar clientes que apresentem intercorrências, trabalhando em conjunto com as injetoras para garantir um atendimento adequado e a resolução dos problemas.
- Assegurar que os protocolos de atendimento a intercorrências sejam seguidos rigorosamente.

GARANTIA DE SEGURANÇA E USO DE EPIS

- Assegurar que todas as aplicadoras/injetoras utilizem os EPIs necessários durante os procedimentos, incluindo luvas, máscaras e outros equipamentos de proteção.
- Realizar inspeções regulares para garantir o cumprimento das normas de segurança e higiene.

ESTUDO DE AGENDA E FOMENTO DE VENDAS

- Realizar estudos de agenda junto às injetoras para identificar oportunidades de vendas tardias e revendas para clientes que já estão em tratamento.
- Desenvolver estratégias para otimizar a ocupação da agenda e maximizar as vendas, incentivando a continuidade dos tratamentos.

ACOMPANHAMENTO DE EQUIPAMENTOS

- Acompanhar a aferição diária da temperatura do frigobar, garantindo que os produtos armazenados estejam em condições adequadas.
- Registrar as medições e tomar ações corretivas imediatas em caso de desvios nas temperaturas recomendadas.

7. Atendimento Premium

No contexto da Botopremium, entendemos que o atendimento não é apenas um procedimento; é uma experiência que construímos cuidadosamente com nossos clientes. Imagine esta situação: a equipe de recepção faz um trabalho excepcional ao agendar uma consulta com um cliente em potencial. Esse cliente visita nossa unidade com expectativas elevadas, mas durante a consulta, recebe um atendimento seco e desatencioso. Todo o esforço anterior da recepção é desperdiçado, e a imagem da Botopremium é prejudicada.

No centro de nosso compromisso com um atendimento de excelência está a criação da melhor experiência possível, independentemente de o contato ser por telefone, presencial ou mensagem. Sorriso e simpatia são elementos essenciais para criar um ambiente acolhedor. A apresentação pessoal de nossa equipe deve ser impecável, refletindo nossa dedicação à qualidade.

7.1. Relação com o Cliente Botopremium

Manter uma relação positiva com os clientes é fundamental para a Botopremium, onde o atendimento ao cliente desempenha um papel crucial. Para construir essa relação, é essencial adotar práticas que demonstrem respeito, cortesia e eficiência ao lidar com os clientes.

• Não Use Expressões Negativas •

Use palavras positivas e evite expressões negativas, como "não pode" ou "está errado".

• Lide com Reclamações de Forma Profissional •

Esteja atento a reclamações, queixas e sugestões dos clientes. Encaminhe-as adequadamente para resolução.

• Com Clientes Autoritários •

Mantenha a calma e a paciência ao lidar com clientes autoritários. Encontre maneiras de resolver conflitos e mal-entendidos de forma diplomática.

• Não Faça o Cliente Esperar •

Evite que os clientes esperem desnecessariamente, pois o tempo pode parecer mais longo do que é. Seja ágil e eficiente.

• Faça o Cliente se Sentir Valorizado •

Trate cada cliente como alguém importante para a Botopremium. Evite comentários irrelevantes e ouça atentamente o que eles têm a dizer.

• Atendimento Eficiente e Educado •

Ajude os clientes de maneira clara e educada. Um cliente bem-informado é um cliente satisfeito.

• Atenda a todos com respeito •

Deixe de lado quaisquer preconceitos e evite julgar os clientes antecipadamente. Cada cliente merece um atendimento de alta qualidade.

• Sorriso no rosto •

Um sorriso é uma forma poderosa de mostrar que somos agradáveis e receptivos. Ele facilita o contato com os clientes e cria uma atmosfera amigável.

• Use o Nome do Cliente •

Chamar o cliente pelo nome personaliza o atendimento e cria um vínculo mais forte.

A forma como cada cliente é tratado e a experiência que ele tem em nossas unidades podem ser determinantes para sua satisfação e lealdade. Vamos explorar algumas diretrizes que nos ajudarão a criar uma conexão positiva com nossos clientes, garantindo um atendimento de alta qualidade e construindo relacionamentos duradouros.

7.2. Trabalho em Equipe

O trabalho em equipe é uma parte fundamental de nossa operação na Botopremium. Aqui estão algumas diretrizes para uma colaboração eficaz:

- **Comunicação Eficiente:** Comunique-se com clareza e abertura. A comunicação é a chave para evitar falhas e mal-entendidos. Lembre-se de que é melhor comunicar demais do que não o suficiente.
- **Conhecendo Seus Colegas:** Não veja seus colegas apenas como colaboradores, mas como pessoas. Conhecer seus colegas ajuda a criar um ambiente de trabalho mais colaborativo.
- **Lidando com Conflitos:** Conflitos são inevitáveis em equipes, mas podem ser oportunidades para crescimento. Encontre soluções para os problemas e transforme situações adversas em oportunidades de aprendizado.

- **Paciência:** A paciência é fundamental, especialmente quando lidamos com opiniões divergentes. Escute e reflita antes de responder a críticas ou opiniões contrárias.

- **Organização e Planejamento:** Mantenha-se organizado e tenha um plano para garantir a eficiência.
- **Compartilhamento de Responsabilidades:** Dividir tarefas é uma vantagem do trabalho em equipe. Compartilhe responsabilidades para tornar a equipe mais produtiva.

Essas diretrizes visam criar um ambiente de trabalho harmonioso e profissional na Botopremium, onde a equipe colabora para proporcionar a melhor experiência possível aos nossos clientes. O atendimento excepcional e a cooperação são fundamentais para o nosso sucesso contínuo.

7.3. Como Realizar um Atendimento de Excelência na Botopremium

Você já parou para pensar no que o consumidor realmente deseja quando procura os serviços da Botopremium? A resposta vai além do óbvio. O objetivo central desse consumidor é receber um atendimento que combine qualidade e experiência. É como uma sinfonia, onde todas as notas precisam estar em perfeita harmonia.

Para começar, é fundamental compreender que esse consumidor busca mais do que um simples serviço; ele procura uma solução completa para suas necessidades. Ele espera que suas demandas sejam não apenas atendidas, mas superadas de forma excepcional, e que seus desejos, mesmo os mais sutis, sejam realizados. Vamos explorar os elementos essenciais para proporcionar um atendimento de excelência, desvendando suas nuances e impacto real na experiência do cliente.

Sorria

O sorriso é uma linguagem universal. Quando os membros da equipe sorriem, criam um ambiente acolhedor e amigável, fazendo com que os clientes se sintam mais à vontade e positivos. Imagine ser recebido por uma equipe sorridente em contraste com uma equipe séria e distante. O impacto é notável.

Ambiente limpo e organizado

O ambiente em que o atendimento ocorre é uma extensão da nossa qualidade. Um espaço limpo e organizado não apenas transmite profissionalismo, mas também contribui para a sensação de conforto e segurança do cliente. Imagine entrar em uma clínica onde tudo está impecavelmente organizado e limpo, comparado a um ambiente desorganizado e sujo. O primeiro transmite confiança, enquanto o segundo pode gerar desconforto e desconfiança.

Resposta ágil

Imagine que um cliente envie uma mensagem com uma pergunta importante sobre um produto ou serviço. A demora em responder pode frustrá-lo e prejudicar a experiência. Portanto, estar disponível e responder rapidamente é crucial. Quando você responde prontamente, demonstra que valoriza o tempo e as preocupações do cliente. Imagine novamente a mesma situação, mas nesse caso o cliente enviou a mesma pergunta para um concorrente, onde ele foi respondido com agilidade.

Tom de voz

A comunicação é uma ferramenta poderosa. Imagine uma equipe que se comunica com os clientes de forma monótona e indiferente. Agora compare isso com uma equipe que usa um tom de voz caloroso, amigável e profissional. O cliente se sentirá mais confortável e confiante na segunda situação. Um exemplo notável é quando a equipe saúda os clientes com um "Bom dia!" ou "Como posso ajudar você hoje?" com entusiasmo genuíno.

Olho no olho

O contato visual é um sinal de conexão e respeito. Quando os membros da equipe olham nos olhos do cliente durante uma conversa, isso demonstra interesse real e atenção. Um exemplo prático é quando um profissional mantém contato visual durante a explicação do procedimento, transmitindo confiança ao cliente.

7.4. Eras do Marketing: A Evolução

O marketing, ao longo do tempo, evoluiu de forma significativa, moldando-se às necessidades do mercado e dos consumidores. Desde os primórdios, onde o foco estava na produção, até a era contemporânea, onde o cliente ocupa o centro das estratégias, o marketing tem desempenhado um papel vital na condução dos negócios. Esta evolução ilustra não apenas a mudança de foco nas estratégias empresariais, mas também a transformação das dinâmicas entre empresas e consumidores.

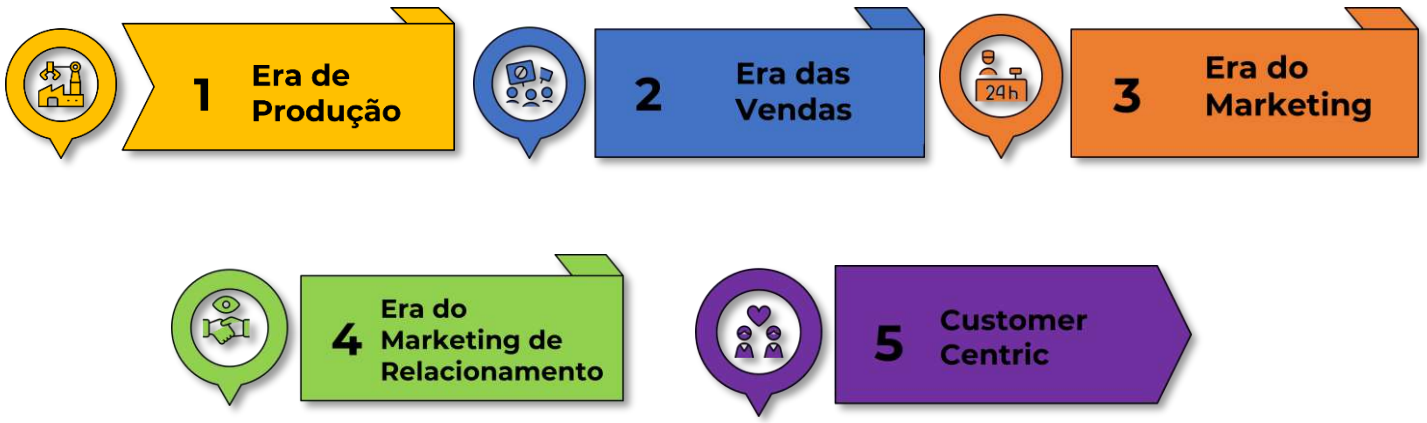

- **Era de Produção**
    - Foco na eficiência da produção.
    - O marketing quase inexistente; a meta era produzir cada vez mais.
    - Antes de 1925, não havia falta de mercado.

- **Era das Vendas**
    - Marketing como sinônimo de propaganda e vendas.
    - Aumento da concorrência e início do mercado competitivo.

- **Era do Marketing**
    - Especialização no cliente começa a surgir.
    - Acirramento da concorrência e necessidade de atender bem.
    - O conceito de que "o cliente tem sempre razão."

- **Era do Marketing de Relacionamento**
    - Foco em conquistar e manter o cliente.
    - O cliente deixa de ser apenas razão, passando a ser a razão da existência da empresa.

- **Customer Centric**
    - Colocar o cliente em primeiro lugar.
    - Cultura organizacional e abordagem de negócios voltadas para promover experiências positivas e marcantes na jornada do cliente em todos os processos de atendimento, relacionamento e compra.

A evolução das eras do marketing reflete não apenas o desenvolvimento das práticas empresariais, mas também uma transformação cultural onde o cliente se tornou ator principal no sucesso das empresas. No mundo atual, ser "Customer Centric" é mais do que uma vantagem competitiva; é uma necessidade fundamental para qualquer empresa que deseja prosperar. O foco na experiência do cliente, unido a estratégias bem definidas de marketing de relacionamento, tem o poder de criar laços duradouros e promover um crescimento sustentável. Portanto, compreender e adaptar-se a cada uma dessas eras é crucial para qualquer organização que busca sucesso a longo prazo no mercado moderno.

7.5. Customer Centric

Um levantamento realizado em 2018 destacou que 80% dos consumidores consideram que a experiência proporcionada pelas marcas é tão importante quanto a qualidade dos produtos e/ou serviços oferecidos. Ademais, 94% dos brasileiros afirmam que ser tratado como uma pessoa, e não apenas como um número, é um fator essencial.

Para atender com excelência, é necessário focar em qualidade, eficiência e rapidez, garantindo que as demandas dos clientes sejam solucionadas, suas necessidades supridas, e expectativas superadas. O serviço deve ser excepcional, destacando-se com um padrão elevado.

Você sabe o que consumidor deseja?

O objetivo desse consumidor é ser atendido com QUALIDADE, EFICIÊNCIA E RAPIDEZ, de modo que suas DEMANDAS SEJAM SOLUCIONADAS, SUAS NECESSIDADES SUPRIDAS, SEUS DESEJOS REALIZADOS E SUAS EXPECTATIVAS SUPERADAS.

Em outras palavras, o serviço não precisa apenas atender a um padrão elevado. Ele precisa se destacar. Precisa ser excepcional.

7.6. Profissional X Pessoal

Um ambiente profissional bem estruturado, melhora a credibilidade da empresa e a qualidade de vida dos colaboradores, prolonga a vida útil dos equipamentos, minimiza riscos de acidentes e custos operacionais, além de aumentar a produtividade e estimular a criatividade e engajamento.

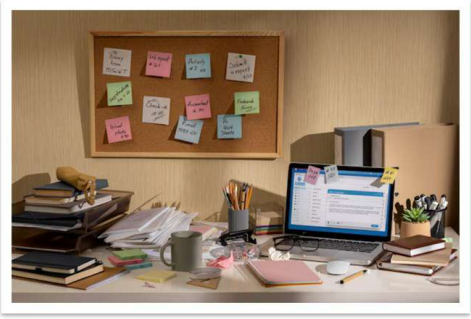

- Falta de concentração e disposição
- Estresse – alerta o cérebro de trabalhos inacabados
- Provoca culpa e embaraço diante dos outros
- Cansaço
- Diminui produtividade
- Má impressão
- Menor credibilidade da empresa perante o cliente
- Menor conexão com o cliente

- Bem-estar e conforto
- aumento da credibilidade da empresa;
- Favorecimento da qualidade de vida dos colaboradores;
- Propicia vida útil mais longa aos equipamentos de trabalho;
- Minimiza riscos de acidentes de trabalho;
- Impede perdas, custos operacionais e gastos indevidos;
- Gera criatividade e mais engajamento;
- Melhora a disciplina;
- Estabelece melhor performance na entrega de resultados positivos;

APRESENTAÇÃO PROFISSIONAL E PESSOAL

Não se trata de beleza, mas de boa aparência e cuidado profissional, pois a imagem pessoal também representa a imagem da empresa. Utilizar uniforme, ter tranquilidade, disposição, gentileza e uma comunicação positiva são essenciais.

Apresentação Profissional

Apresentação Pessoal

Higiene Pessoal
Manter a limpeza e frescor para uma imagem positiva.

Uso do Uniforme
Seguir as diretrizes de vestimenta para manter o padrão e profissionalismo.

Tom de Voz
Usar um tom de voz agradável e claro para melhorar a comunicação.

Tranquilidade
Manter a calma e a compostura em todas as situações.

Comunicação Positiva
Usar uma linguagem encorajadora e construtiva para interações eficazes.

Boa Apresentação
Vestir-se adequadamente e com cuidado para causar uma impressão favorável.

Simpatia
Mostrar calor e acessibilidade através de sorrisos e contato visual.

Gentileza
Tratar os outros com respeito e consideração.

Disposição
Estar pronto e disposto a ajudar e participar.

7.7. Tipos de Clientes e Como Agir

Em qualquer cenário de atendimento ao cliente, é essencial reconhecer que cada cliente possui um perfil único e uma maneira distinta de se comunicar. Identificar esses diferentes tipos de clientes permite que o profissional de atendimento ajuste sua abordagem, garantindo uma experiência mais personalizada e eficaz. Compreender as nuances de cada perfil é crucial para promover relações positivas e satisfatórias com os clientes.

IMPACIENTE

Caracteriza-se por ser perguntador e crítico, podendo insultar ou fazer piadas de mau gosto quando contrariado.

Como agir: Seja breve, mantenha o autocontrole e mostre segurança.

SILENCIOSO

Demonstra falta de conhecimento, aparenta cansaço e quase sempre não conversa.

Como agir: Faça perguntas claras, criando um clima de consideração e atenção.

BARGANHADOR

Busca insistentemente por vantagens.

Como agir: Aborde-o com tato, analise sua fala e argumente com convicção. Saiba até onde pode ir.

INDECISO

Caracteriza-se pela apreensão e refaz as perguntas com frequência.

Como agir: Aja com moderação, calma e paciência, respondendo sinceramente às perguntas.

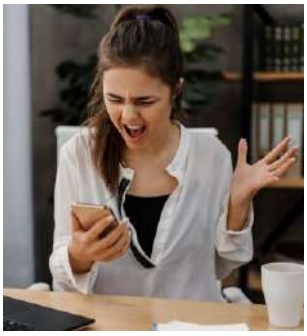

AGITADO

É inquieto, interrompe com frequência e não tem paciência de ouvir explicações.

Como agir: Com calma, fale moderadamente e evite irritar-se. Aborde questões com clareza.

BOM SENSO

Amável e inteligente, facilita o diálogo.

Como agir: Demonstre atenção e prestabilidade, mantendo simpatia e cordialidade.

BEM-HUMORADO

Pessoa agradável, mas pode desviar do assunto facilmente.

Como agir: Use habilidade para manter o foco da conversa.

INTELIGENTE

Sabe tudo sobretudo e não aprecia argumentos fracos.

Como agir: Use bom senso e lógica, e nunca omita informações.

CONFUSO

Muda de opinião constantemente.

Como agir: Faça apresentações firmes e claras, reiniciando pacientemente quando necessário.

PRESUNÇOSO

Acredita entender de tudo e ouve pouco.

Como agir: Mostre habilidade, valorize a opinião dele sem bajulação.

DETALHISTA

Quer saber todos os detalhes, mas tem dificuldade em associar ideias.

Como agir: Fale pausadamente e com clareza, focando nos detalhes relevantes.

AGRESSIVO

Gosta de discutir e critica abertamente.

Como agir: Deixe-o falar e liberar sua raiva sem interrupções. Fale calmamente e use frases apaziguadoras.

Ao adaptar suas estratégias de comunicação e comportamento às características particulares de cada cliente, as empresas podem transformar potenciais desafios em oportunidades de fortalecimento dos laços de confiança e colaboração. O domínio dessas interações complexas não apenas aprimora a experiência do cliente, mas também eleva a imagem da empresa no mercado, destacando seu compromisso com a excelência no atendimento. Com essas habilidades, os profissionais estarão mais bem equipados para navegar pelas complexidades das interações diárias, assegurando que cada cliente se sinta valorizado e compreendido.

7.8. Qualidade no Atendimento

A qualidade no atendimento ao cliente não é apenas uma questão de eficiência; é uma arte que envolve uma série de competências e atitudes que garantem a satisfação do consumidor. Para assegurar um atendimento de excelência, algumas diretrizes importantes devem ser seguidas:

- **Responda de Forma Ágil:** A rapidez nas respostas demonstra respeito pelo tempo do cliente.
- **Demonstre Interesse:** Seja genuinamente interessado nas necessidades e desejos do cliente.
- **Transparência e Confiança:** Seja honesto e claro em suas comunicações para construir confiança.
- **Atendimento Humanizado:** Mostre empatia e compreensão, adaptando seu comportamento a cada situação.
- **Gentileza e Empatia:** Trate os clientes com cortesia e considere suas perspectivas.
- **Individualização do Atendimento:** Reconheça cada cliente como único, oferecendo soluções personalizadas.
- **Percepção e Comunicação Eficaz:** Preste atenção às sutilezas da comunicação e evite mal-entendidos.

Além disso, evite o uso de emojis e prefira textos curtos e claros. Alinhe as expectativas, deixe o cliente expressar suas dúvidas, e nunca leve críticas para o lado pessoal. Use uma linguagem positiva e mantenha atenção aos erros de português.

Missão: SERVIR - Lembre-se sempre de que a sua missão principal é servir o cliente, e o sucesso do atendimento é medido pela capacidade de superar expectativas e resolver problemas de forma eficaz.

7.9. Por que as empresas perdem clientes?

A perda de clientes é uma questão crítica para qualquer empresa, e a compreensão das razões subjacentes é vital para adaptar e melhorar as estratégias de atendimento ao cliente. Destaca-se como a principal causa a indiferença dos atendentes, que impacta em alarmantes 65% dos casos.

A indiferença no atendimento é um sinal claro de mau atendimento e pode rapidamente minar a confiança e a lealdade do cliente. Quando os clientes percebem que suas necessidades e preocupações são tratadas de maneira desinteressada ou superficial, eles se sentem desvalorizados e ignorados. Este tipo de experiência gera uma percepção negativa da empresa, independentemente da qualidade dos produtos ou serviços

oferecidos. No competitivo mundo dos negócios, as empresas não podem se dar ao luxo de tratar o atendimento ao cliente como uma prioridade secundária.

Além disso, um mau atendimento não apenas leva à insatisfação imediata, mas também pode desencadear um efeito dominó, afetando negativamente a reputação da empresa no longo prazo através de comentários e avaliações negativas. Paralelamente, a falta de resposta adequada às reclamações, responsável por 14% da perda de clientes, amplifica ainda mais esse sentimento de negligência.

Enquanto outras razões como vantagens oferecidas pelos concorrentes (10%), relações comerciais desfavoráveis (5%), mudanças de endereço (5%), e falecimentos (1%) são fatores importantes, estes raramente superam o impacto devastador da indiferença no atendimento. O mau atendimento é tanto uma falha no entendimento das expectativas dos clientes quanto uma oportunidade desperdiçada de construir relacionamentos mais fortes e leais.

Portanto, é imperativo que as empresas invistam na formação de suas equipes de atendimento, promovendo uma cultura de empatia, respeito e atenção genuína. Ao colocar o cliente no centro das operações e tratar cada interação com a devida importância, as empresas não só melhorarão a experiência do cliente, mas também garantirão uma maior retenção e fidelidade no futuro.

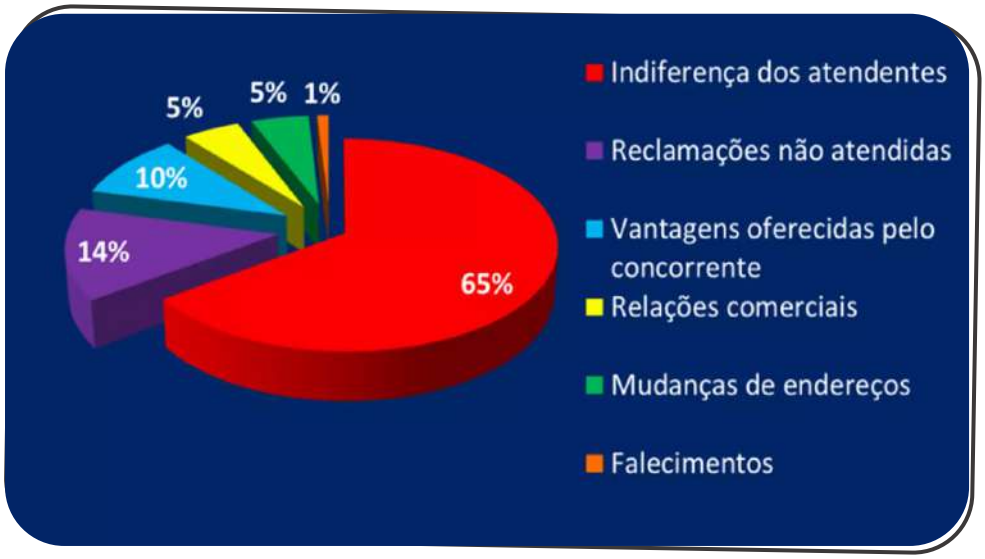

7.10. O que Não Fazer no Atendimento ao Cliente

No mundo competitivo de hoje, onde as opções são abundantes e as expectativas dos consumidores são elevadas, o atendimento ao cliente se torna uma peça central no sucesso de qualquer empresa. No entanto, tão importante quanto saber o que fazer é entender o que deve ser evitado a todo custo. Certas práticas, se não forem cuidadas, podem rapidamente transformar uma interação positiva em uma experiência negativa, afastando clientes valiosos. Portanto, é essencial reconhecer e eliminar essas armadilhas comuns que podem comprometer a eficácia do atendimento e a reputação da empresa.

1. **Nunca Demonstrar Falta de Conhecimento:** É crucial que os atendentes conheçam a fundo os produtos ou serviços oferecidos. O desconhecimento prejudica a confiança do cliente na empresa e pode resultar na perda de negócios para concorrentes mais informados.

2. **Não Se Desinteressar pelo Perfil do Cliente:** É essencial ouvir atentamente o cliente e demonstrar genuíno interesse em suas necessidades e preocupações. Ignorar ou mostrar desinteresse pode fazer com que o cliente se sinta desvalorizado.

3. **Não Se Irritar com o Cliente:** Manter a calma e o respeito em todas as interações é vital, mesmo quando o cliente está frustrado. A paciência é uma virtude indispensável para resolver os problemas efetivamente e manter relações positivas.

4. **Evitar Negativismo e Mentiras:** Profissionais que transmitem uma atitude negativa ou recorrem a mentiras prejudicam a experiência do cliente e a reputação da empresa. Honestidade e positividade são fundamentais para estabelecer confiança.

5. **Nunca Perder o Interesse em Surpreender os Clientes:** A experiência do cliente deve ser memorável e positiva. Deixar de surpreender e encantar pode ser um fator decisivo para que o cliente procure outras opções no mercado.

Essas práticas, se evitadas, ajudarão a garantir um atendimento ao cliente eficaz e satisfatório, promovendo assim a lealdade e a satisfação dos consumidores.

7.11. Lidando Com Clientes Insatisfeitos

Clientes insatisfeitos são uma realidade em qualquer negócio, mas é a forma como uma empresa responde a esses desafios que realmente define seu compromisso com a satisfação do cliente. Compreender o que os clientes insatisfeitos desejam é o primeiro passo para transformar uma experiência negativa em uma oportunidade de fortalecimento da relação.

O Que os Clientes Insatisfeitos Querem

- **Serem Ouvidos:** Os clientes querem a chance de expressar suas preocupações sem interrupções.

- **Serem Levados a Sério:** Desejam que suas reclamações sejam tratadas com a devida importância e respeito.

- **Respeito:** O tratamento respeitoso é essencial para manter a dignidade do cliente.

- **Clareza nas Medidas Tomadas:** Os clientes esperam entender as ações que serão implementadas para resolver seus problemas.

- **Compensação ou Restituição:** Em alguns casos, buscarão alguma forma de compensação pelo inconveniente causado.

Como Atender a Essas Necessidades

- **Deixe o Cliente Falar:** É fundamental ouvir atentamente o que o cliente tem a dizer sem interrupções.
- **Não Interrompa:** Permitir que o cliente conclua seu relato garante que ele se sinta realmente ouvido.
- **Colete as Informações Necessárias:** Obtenha todos os dados relevantes para lidar eficazmente com a situação.
- **Esclareça as Medidas e Dê Retornos Periódicos:** Explique as etapas para resolver o problema e mantenha o cliente informado sobre o progresso.
- **Peça Desculpas pelo Erro:** Um pedido de desculpas sincero pode aliviar bastante a frustração do cliente.
- **Agradeça a Reclamação:** Valorize o feedback como uma oportunidade de melhorar.
- **Corrija o Erro Imediatamente e Previna a Recorrência:** Ação rápida e medidas preventivas são chave para evitar problemas futuros.
- **Verifique a Satisfação com a Solução Imediata:** Após resolver o problema, confirme se o cliente está satisfeito com a solução proposta.

Essas diretrizes não só ajudam a resolver conflitos com clientes insatisfeitos, mas também fortalecem a confiança e lealdade deles à empresa, demonstrando um compromisso genuíno com a satisfação do cliente.

7.12. O que evitar diante do cliente

No atendimento ao cliente, a forma como nos comunicamos pode ter um impacto significativo na experiência e na satisfação do cliente. Utilizar a linguagem adequada nas interações diárias é essencial para demonstrar profissionalismo, empatia e o compromisso em ajudar. Aqui estão algumas frases comuns que devem ser evitadas e sugestões de como substituí-las para uma comunicação mais eficaz.

Evite Dizer

- **"Sinto muito, mas não sei"**

  Essa frase pode ser percebida como uma falta de iniciativa ou conhecimento.
- **"É só isso?"**

  Pode soar como desinteresse em ajudar além do básico.
- **"Só um minuto"**

Pode dar a impressão de que o cliente é uma interrupção, especialmente se o tempo de espera for maior.

- **"Isso não é comigo"**

  Transmite a ideia de que você não está interessado em resolver o problema do cliente.

Prefira Dizer

- **"Vou me informar sobre o assunto, e retorno a você"**

  Mostra iniciativa e compromisso em encontrar respostas para o cliente.
- **"Existe mais alguma coisa que eu poderia fazer por você?"**

  Demonstra disposição para ajudar e garante que todas as necessidades do cliente sejam atendidas.
- **"Você poderia aguardar um momento por gentileza?"**

  É uma maneira mais cortês de pedir paciência ao cliente enquanto você busca uma solução.
- **"Vou encaminhá-lo à pessoa responsável"**

  Mostra responsabilidade e garante ao cliente que será devidamente assistido.

Essas mudanças simples na comunicação promovem uma experiência mais positiva, garantindo ao cliente a sensação de ser valorizado e respeitado. Adaptar a linguagem com empatia e clareza não só resolve problemas imediatos, mas também constrói uma relação duradoura de confiança com o cliente.

8. Higiene Ambiental

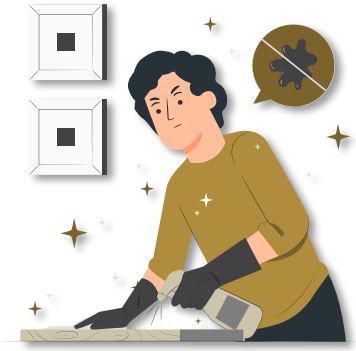

A higiene ambiental é um pilar fundamental e isso abrange diversos aspectos, desde a limpeza minuciosa dos ambientes até a correta lavagem das mãos. Além disso, o descarte adequado de lixo contaminado é uma parte crucial para manter um ambiente seguro e livre de riscos. Isso garante que nosso ambiente de trabalho seja sempre um lugar seguro e saudável para nossos profissionais e clientes.

8.1. Procedimento Operacional Padrão (POP)

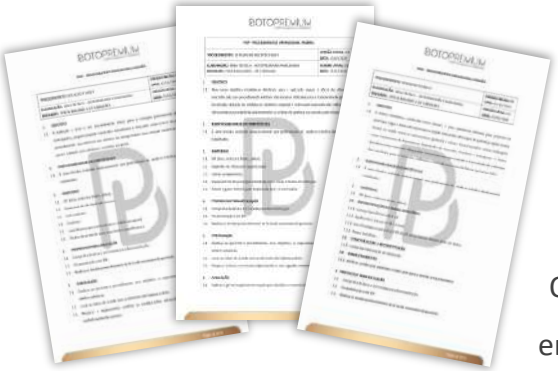

Um POP é um documento que descreve os passos necessários para realizar uma tarefa ou atividade de forma padronizada e eficiente. Ele serve como um guia para garantir a qualidade dos serviços prestados e a segurança dos colaboradores e clientes.

Os POPs são fundamentais para manter a consistência e a excelência em nossas operações. Eles ajudam a minimizar erros, aumentar a produtividade e garantir a conformidade com as normas e regulamentos. Além disso, facilitam o treinamento de novos funcionários e permitem uma gestão mais eficaz do tempo e dos recursos.

É essencial que todos estejam familiarizados com o POP relevante para sua função e que siga rigorosamente em sua atividade diária, dessa forma contribuímos para o sucesso e o crescimento contínuo de nossas unidades.

Disco Virtual

BAIXAR EM DISCO VIRTUAL > TÉCNICO > POP

Estão disponíveis:

- Equipamentos;
- Higiene Ambiental.

8.2. Limpeza dos Ambientes

É importante ressaltar que em ambiente coletivo onde há convivência de pessoas com origem e costumes diversificados, é necessário adotar procedimentos de higienização diferentes dos comumente utilizados em ambientes domésticos. São princípios que norteiam qualquer procedimento de higienização eficaz:

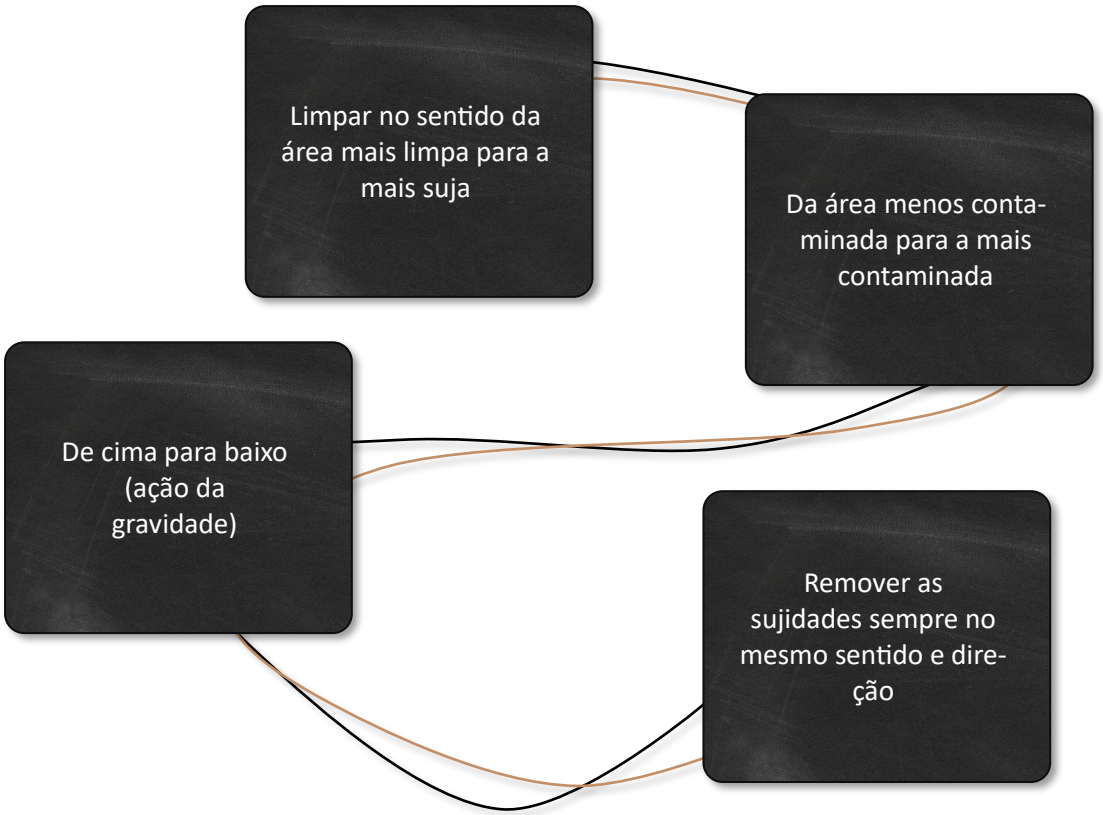

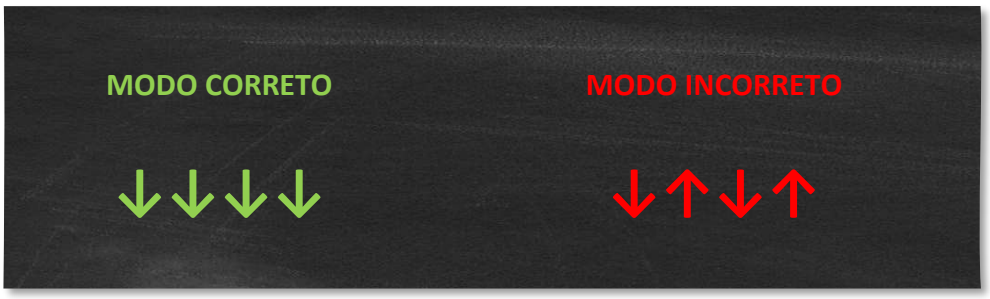

Os procedimentos de higienização devem ser realizados nas seguintes áreas e superfícies fixas:

PISOS	
Periodicidade	• Diariamente e 1 vez por semana e/ou sempre que necessário.
Diariamente	• Varrer retirando todos os resíduos existentes;

	• Espalhar água e sabão em toda a superfície com auxílio de um pano; • Enxaguar o pano em água limpa e retirar o sabão; • Diluir a solução desinfetante conforme orientação do fabricante, e aplicar em toda superfície com auxílio de um pano limpo; • Deixar secar.
Uma vez por semana e sempre que neces-sário	• Varrer, retirando todos os resíduos existentes; • Esfregar com água e sabão toda a superfície; • Enxaguar com água limpa; • Secar com rodo e pano limpo; • Diluir a solução desinfetante conforme orientação do fabricante, e aplicar em toda superfície com auxílio de um pano limpo; • Deixar secar.

MOBILIÁRIO	
Periodicidade	• Diariamente, e/ou sempre que houver respingo de algum produto.
Diariamente	• Limpar com água e sabão, com auxílio de um pano limpo; • Enxaguar o pano em água limpa e retirar o sabão; • Aplicar solução desinfetante com auxílio de um pano limpo; • Deixar secar.

PORTAS, JANELAS E PAREDES	
Periodicidade	• Uma vez por semana e sempre que necessário.
Diariamente	• Limpar com água e sabão, com auxílio de um pano limpo; • Enxaguar o pano em água limpa e retirar o sabão; • Deixar secar. **OBSERVAÇÃO:** A diluição do desinfetante deve seguir orientação do fabricante.

FILTROS DE AR-CONDICIONADO	
Cuidados Básicos	Os estabelecimentos que utilizarem o ar-condicionado para climatização dos ambientes, obrigatoriamente, seguirão a Portaria 3523/GM de 28/8/98 do Ministério da Saúde, que dispõe sobre a higienização dos filtros dos aparelhos de ar-condicionado. • Retirar os filtros; • Lavá-los com solução de detergente neutro; • Enxaguá-los em água corrente; • Colocá-los em imersão em solução de hipoclorito de sódio a 1% por 30'; • Enxaguá-los e deixar escorrer; • Recolocá-los no aparelho de ar-condicionado.

8.2.1. Unidades Que Possuem Copa

- **Limpeza e Organização**: A copa/cozinha deve ser mantida sempre limpa e organizada, sem acúmulo de sujeira ou desordem.
- **Comida e Bebida:** Não é permitido deixar comida ou bebida aberta sobre a mesa ou bancada de atendimento. Todos os alimentos e bebidas devem ser devidamente armazenados.
- **Geladeira:** Na geladeira, não deve haver acúmulo de alimentos que sobraram de dias anteriores. Isso é fundamental para atender às exigências da vigilância sanitária.
- **Descarte de Alimentos:** Nas salas de procedimentos, é proibido jogar restos de alimentos no lixo. Todos os resíduos alimentares devem ser descartados de maneira adequada e fora das áreas de atendimento.

8.3. Higiene das Mãos

A prática adequada de lavagem das mãos desempenha um papel fundamental na redução da propagação de doenças. Essa ação visa eliminar sujeira, bactérias transitórias e residentes, bem como células descamativas, pelos e oleosidade da pele. É imprescindível que a lavagem das mãos seja realizada antes e depois de atender cada cliente, assegurando a higiene e a saúde de todos os envolvidos.

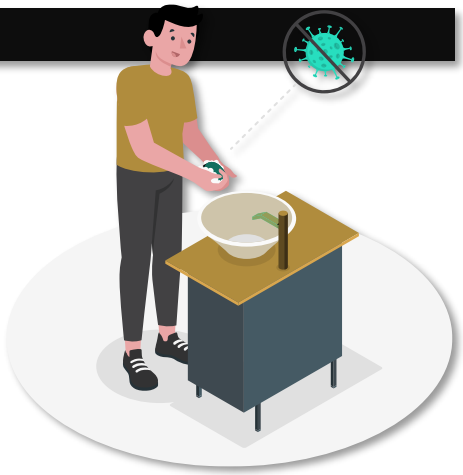

1 Abra a torneira e molhe as mãos evitando encostar na pia.

2 Aplique na palma da mão a quantidade suficiente de sabonete líquido para cobrir toda a superfícies das mãos.

3 Ensaboe as palmas das mãos, friccionando-as entre si.

4 Esfregue a palma da mão direita contra o dorso da mão esquerda (e vice-versa) entrelaçando os dedos.

5 Entrelace os dedos e friccione os espaços interdigitais.

6 Esfregue o dorso dos dedos de uma mão com a palma da mão oposta (e vice-versa), segurando os dedos, com movimento de vai e vem.

7 Esfregue o polegar direito, com o auxílio da palma da mão esquerda (e vice-versa), utilizando o movimento circular.

Friccione as polpas digitais e unhas da mão esquerda contra a palma da mão direita, fechada em concha (e vice-versa), fazendo o movimento circular. **8**

9 Esfregue o punho esquerdo, com o auxílio da palma da mão direita (e vice-versa), utilizando o movimento circular.

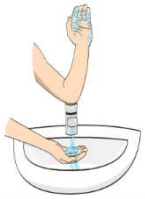

Enxague as mãos, retirando o resíduo de sabonete. Evite o contato direto das mãos ensaboadas com a torneira. **10**

11 Seque as mãos com papel toalha descartável, iniciando pelas mãos e seguindo pelos punhos.

Para a técnica de higienização antisséptica das mãos, seguir os mesmos passos e substituir o sabonete líquido comum por um associado a antisséptico.

Fonte: BRASIL, Agência Nacional de Vigilância Sanitária - Anvisa. Segurança do paciente em serviços de saúde.

8.4. Resíduos

A classificação de resíduos de saúde é fundamental para o gerenciamento seguro e eficiente desses materiais, dividindo-os em diferentes grupos conforme sua natureza e potencial de risco. Esses resíduos são categorizados de acordo com a Resolução da ANVISA RDC 222/2018, em cinco grupos principais: Grupo A (infectantes), Grupo B (químicos), Grupo C (radioativos), Grupo D (comuns) e Grupo E (perfurocortantes). Cada grupo exige procedimentos específicos de segregação, acondicionamento, transporte, tratamento e disposição final, visando minimizar os riscos à saúde pública e ao meio ambiente, garantindo a conformidade com as normas regulamentadoras.

GRUPO A (INFECTANTES)

- O QUE É: Sondas, curativos, luvas de procedimentos, bolsa de colostomia.
- DESCARTE: Lixeiras revestidas com sacos brancos e identificadas

GRUPO B (QUÍMICOS)

- O QUE É: Reveladores, fixadores de raio x, prata.
- DESCARTE: Galões coletores específicos.

GRUPO C (RADIOATIVOS)

- O QUE É: Cobalto, lítio.
- DESCARTE: Caixas blindadas.

GRUPO D (COMUM)

- O QUE É: Fraldas, frascos e garrafas Pets vazias, copos, papel toalha.
- DESCARTE: Lixeiras revestidas com sacos pretos e devidamente identificadas

GRUPO E (PERFUROCORTANTE)

- O QUE É: Agulhas, lâminas de bisturi, frascos e ampolas de medicamentos.
- DESCARTE: Em coletor específico.

8.4.1. Resíduo Potencialmente Infectante

Os resíduos do Grupo A, considerados infectantes, apresentam risco significativo à saúde pública e ao meio ambiente, incluindo culturas de microrganismos, materiais perfurocortantes e resíduos resultantes do atendimento a pacientes.

Esses resíduos devem ser segregados na fonte, acondicionados em sacos impermeáveis ou recipientes rígidos, e armazenados temporariamente em locais isolados e refrigerados quando necessário. O transporte seguro, tanto interno quanto externo, é essencial, seguindo normas específicas para evitar contaminações. Outro fator importante destes recipientes é o seu volume de preenchimento, que por medidas de segurança, deve ser de somente 2/3 da sua capacidade total. Certificar com a vigilância sanitária local, sobre o recolhimento.

8.4.2. Resíduo Perfurocortantes

O descarte do lixo contaminado deve seguir as diretrizes da RDC 306/2004 da Anvisa. Certificar com a vigilância sanitária local sobre o recolhimento. Segundo a ANVISA (Agência Nacional de Vigilância Sanitária) classifica como Grupo E os resíduos que são constituídos por materiais perfurocortantes, como por exemplo, os objetos e instrumentos que contenham cantos, bordas, pontos ou protuberâncias rígidas e agudas capazes de cortar ou perfurar.

Agulhas, Cânulas.

Todos os utensílios de vidro quebrados na unidade.

Descarte correto.

Todos os materiais perfurocortantes devem ser descartados no local em que foram gerados, separadamente e de maneira imediata após o seu uso, sempre em algum recipiente específico, rígido e resistente a vazamentos e rupturas. Outro fator importante destes recipientes é o seu volume de preenchimento, que por medidas de segurança, deve ser de somente 2/3 da sua capacidade total. Certificar com a vigilância sanitária local, sobre o recolhimento.

8.4.3. Plano de Gerenciamento de Resíduos de Serviços da Saúde - PGRSS

O plano de gerenciamento de resíduos de serviço de saúde é um documento crucial para assegurar a segurança dos pacientes, funcionários e meio ambiente em uma clínica de estética. Esse plano estabelece diretrizes para o manuseio, segregação, acondicionamento, transporte e disposição final dos resíduos, minimizando riscos e garantindo a conformidade com as normas de saúde e ambientais. Além disso, é essencial treinar os funcionários da clínica sobre a importância do manuseio adequado dos resíduos e monitorar a implementação do plano de gerenciamento de resíduos de serviço de saúde de forma contínua.

O plano deve ser elaborado com base nas normas e regulamentos aplicáveis e incluir as seguintes etapas: identificação e classificação dos resíduos gerados, estabelecimento de procedimentos para segregação dos resíduos na fonte, definição de métodos de acondicionamento e armazenamento temporário, especificação dos procedimentos de coleta interna e transporte, seleção de métodos adequados de tratamento e disposição final, e, finalmente, treinamento e conscientização dos funcionários sobre as práticas seguras e responsáveis de gerenciamento de resíduos.

CLASSIFICAÇÃO DOS RESÍDUOS: é importante classificar corretamente os resíduos para garantir o manuseio adequado.

ARMAZENAMENTO TEMPORÁRIO: os resíduos devem ser armazenados em locais apropriados e identificados claramente para evitar contaminação e risco de acidentes.

TRANSPORTE: o transporte dos resíduos deve ser realizado por empresas especializadas e de acordo com regulamentos de segurança.

TRATAMENTO: os resíduos devem ser tratados de acordo com sua classificação e regulamentos aplicáveis.

DISPOSIÇÃO FINAL: a disposição final dos resíduos deve ser feita em locais apropriados e autorizados pelos órgãos reguladores.

9. Plataformas da Franqueadora

9.1. Sistema Sults

O Sults é um sistema de gestão empresarial desenvolvido para atender às necessidades específicas de franquias e redes de negócios. Ele oferece uma plataforma integrada que facilita o gerenciamento de diversas áreas da operação, marketing, e recursos humanos. Com o Sults, franqueados e franqueadores podem acompanhar em tempo real o desempenho das unidades, realizar análises detalhadas, automatizar processos e melhorar a eficiência operacional. O sistema também inclui funcionalidades para a comunicação interna, treinamentos e suporte, garantindo que todos os padrões e procedimentos da franquia sejam seguidos de maneira consistente.

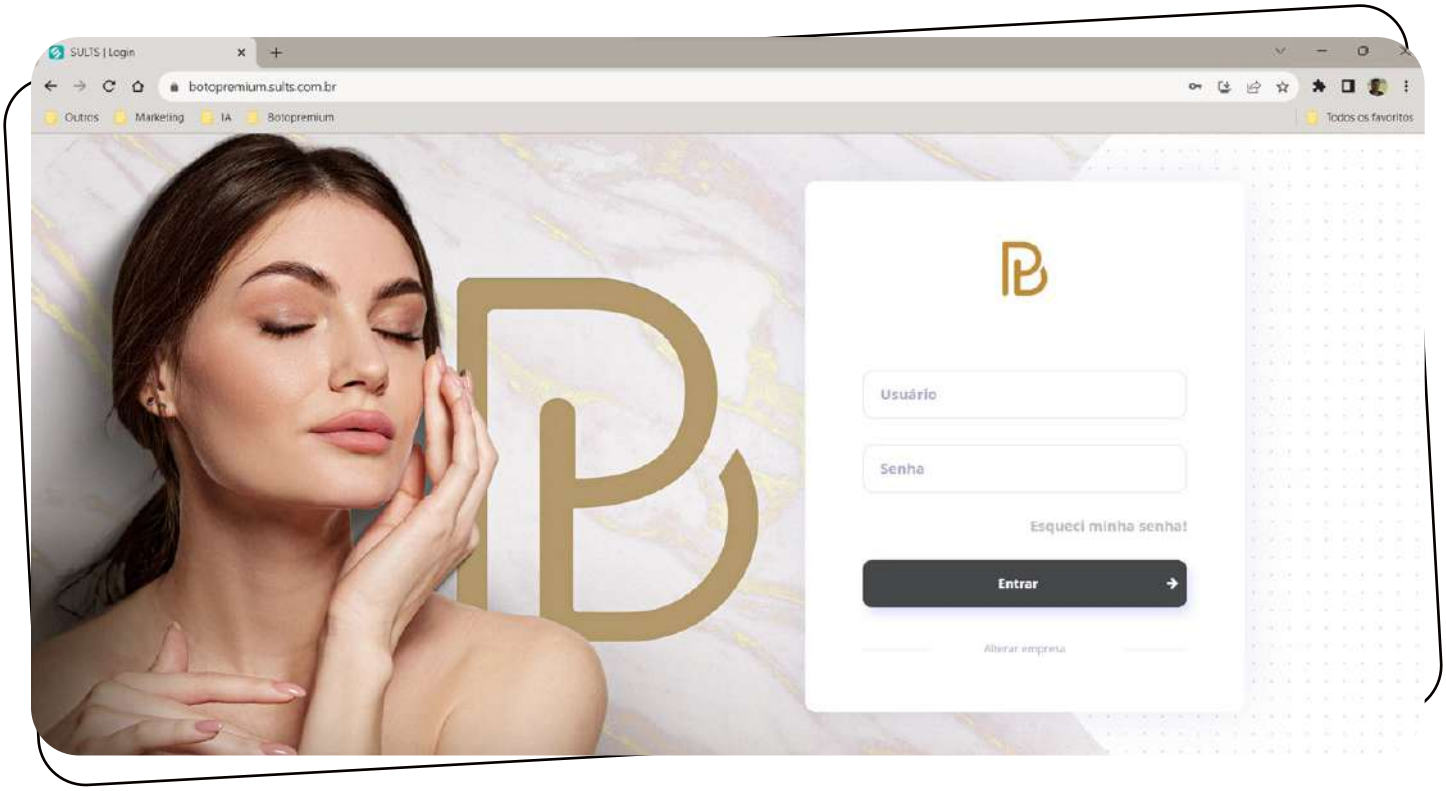

Em resumo, trata-se do sistema gerencial para o franqueado e funcionários. Neste sistema constarão todas as comunicações com a franqueadora, calendários, checklist, documentos, entre outros. O Sults é importante para a manutenção adequada da comunicação direta entre franqueadora e unidade franqueada, portanto, sua utilização deve ser a todo momento. Para iniciar, o funcionário deverá realizar o treinamento Online do sistema Sults, disponível na Universidade.

O sistema deve ser acessado através do link https://botopremium.sults.com.br/ ou diretamente pelo aplicativo disponível na loja de aplicativos de seu ceular.

Além do treinamento obrigatório do Sults na Universidade Corporativa do Sults, onde terá informações de todas as funcionalidades, ainda disponibilizamos o Manual do Sistema Sults para duvidas das funcionalidades.

Disco Virtual

BAIXAR EM DISCO VIRTUAL > SISTEMAS > SISTEMA SULTS

9.2. Sistema Atendly

O Atendly é um sistema de CRM (Customer Relationship Management, em português Gestão de Relacionamento com o Cliente) inovador, projetado para otimizar a gestão de relacionamentos com clientes e prospects. Com uma interface intuitiva e funcionalidades avançadas, o Atendly permite que as unidades acompanhem interações, gerenciem leads e automatizem processos de vendas.

Além disso, o sistema oferece ferramentas de análise e relatórios que ajudam a identificar tendências e oportunidades de crescimento, proporcionando uma visão clara e abrangente do desempenho comercial.

- **Funil:** Visualização de todos os leads desde o atendimento inicial, agendamento, confirmação e cancelamentos e reagendamentos.
- **Leads:** Jornada do lead dentro do CRM, ou seja, o histórico desde o início, até a finalização.

- **Chat:** Toda mensagem que chega pelo Instagram, FaceBook ou no WhatsApp da unidade, o atendimento é feito diretamente por essa aba.
- **Calendário de Tarefas:** Agendamento de determinada ação dentro do CRM, por exemplo, caso tenha entrado em contato com algum lead e ele não poderia falar naquele momento, você gera uma tarefa com data e horário e o sistema vai apontar como uma pendência dentro dessa aba.

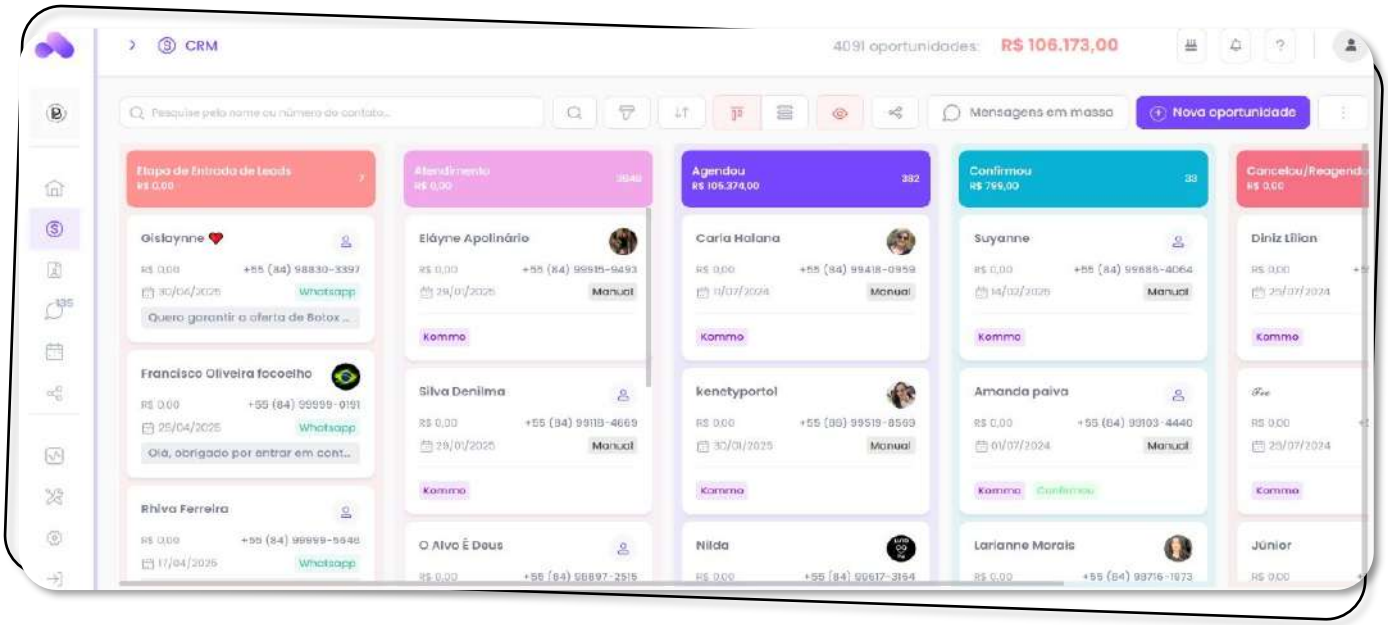

9.3. Sistema SPA Solutions

Um sistema PDV, ou Ponto de Venda, é o software utilizado pelas unidades Botopremium para gerenciar as transações de vendas. Ele facilita o processo de pagamento dos clientes e integra diversas funções essenciais para a operação de um negócio. O sistema deve ser acessado através do link https://botopremium.spasolutions.com.br/Login.

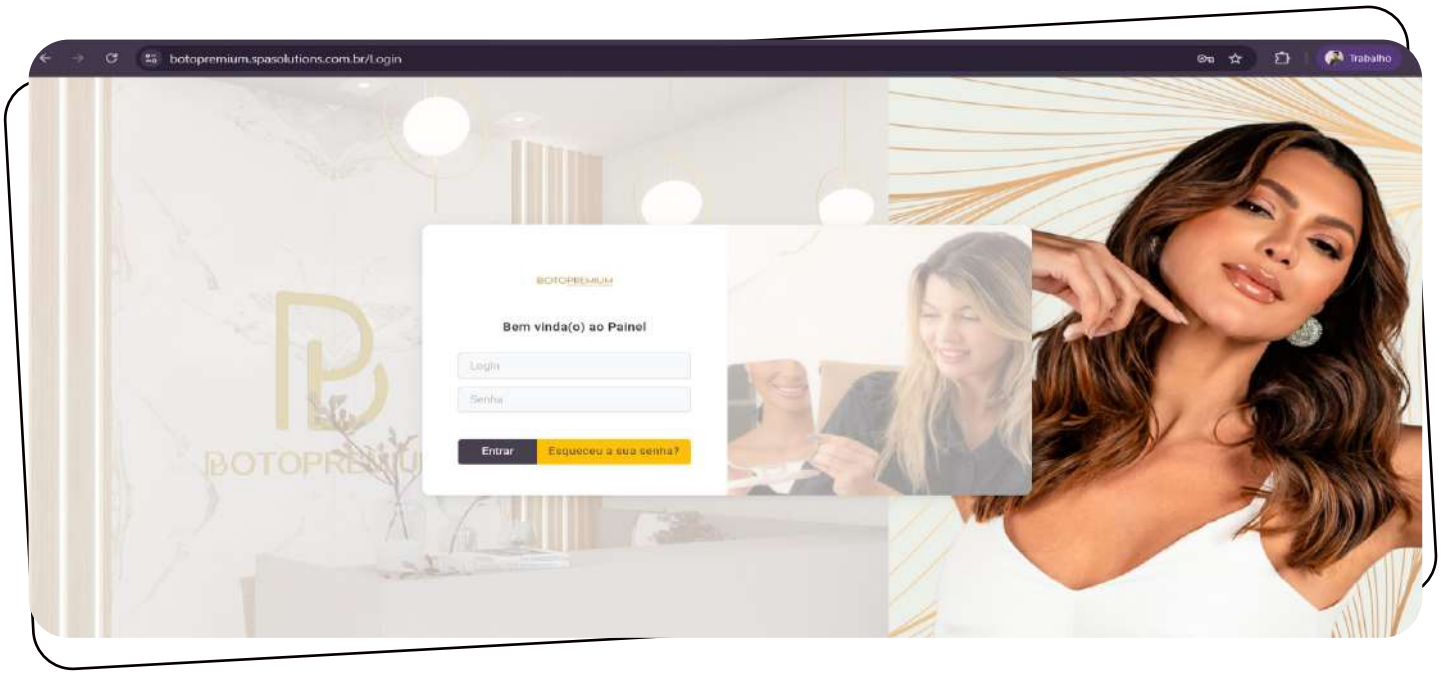

Além do treinamento obrigatório na Universidade Corporativa do Sults, onde terá informações de todas as funcionalidades, ainda disponibilizamos o Manual do Sistema Sults para duvidas das funcionalidades.

Disco Virtual

BAIXAR EM DISCO VIRTUAL > SISTEMAS > SISTEMA SPA SOLUTIONS

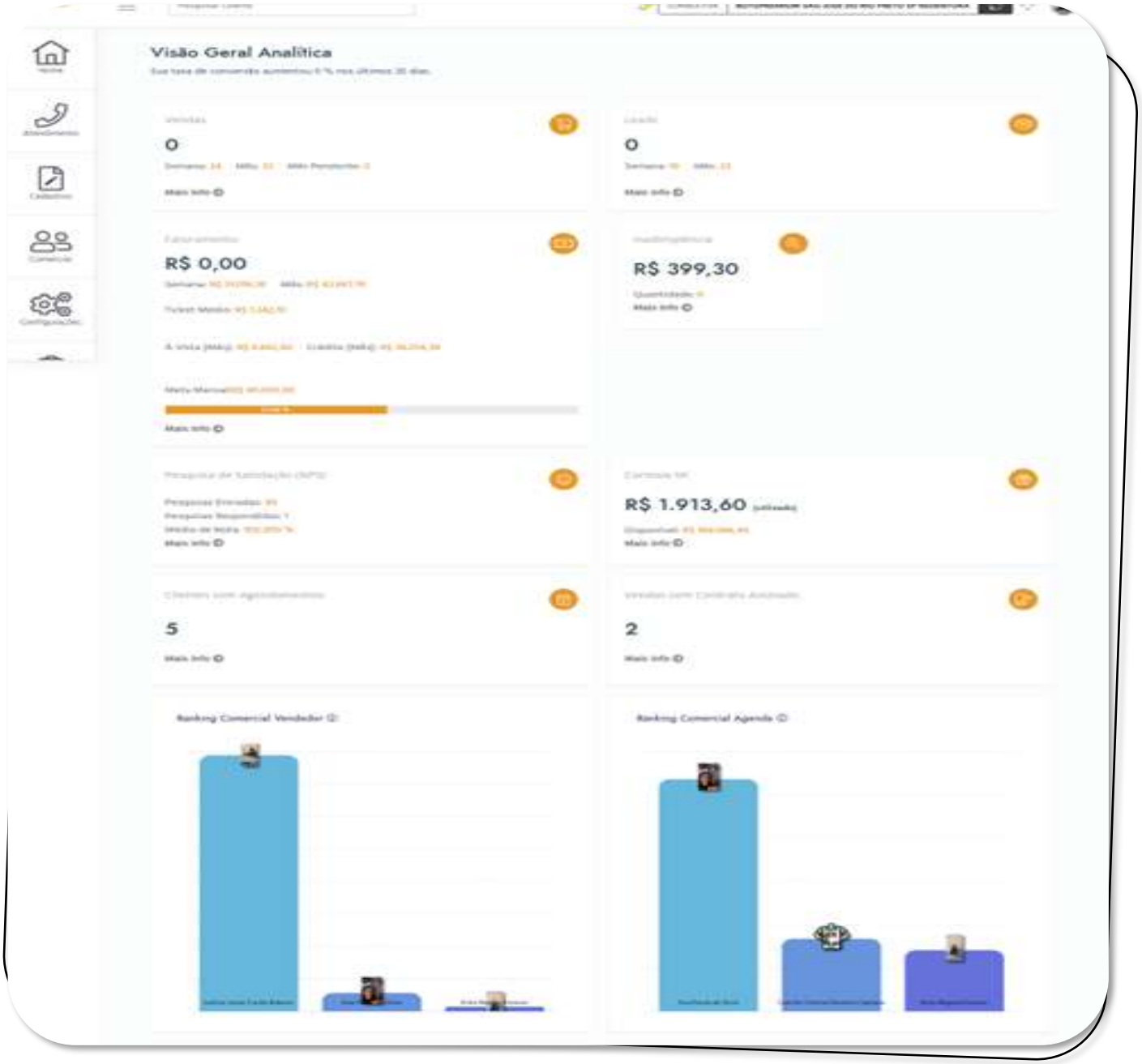

10. Mentoria de Operação

10.1. Mentoria do Projeto Berçário

O Projeto Berçário oferece uma mentoria exclusiva para unidades recém-inauguradas, proporcionando acompanhamento semanal durante os primeiros três meses de operação. Esse suporte intensivo visa garantir que as novas unidades alcancem um padrão de excelência desde o início, com orientação especializada e estratégias personalizadas para enfrentar os desafios iniciais.

Com essa mentoria, os franqueados recebem apoio contínuo para otimizar suas operações, implementar boas práticas e construir uma base sólida para o sucesso a longo prazo. Durante esse período de três meses, as unidades participam de reuniões semanais, garantindo um acompanhamento constante e eficaz para superar obstáculos e aprimorar seu desempenho. Além disso, é realizado um checklist minucioso validando todas as informações pertinentes à operação da unidade, assegurando que todos os processos estejam em conformidade com os padrões da franqueadora.

10.2. Mentoria de Acompanhamento da Operação da Unidade

Após os três meses iniciais de mentoria intensiva do Projeto Berçário, a Botopremium continua a oferecer suporte contínuo às unidades franqueadas por meio da Mentoria de Operação. Esse acompanhamento ocorre uma vez por mês, garantindo que a excelência operacional seja mantida e aprimorada ao longo do tempo. Durante essas sessões mensais, é realizado um checklist detalhado que valida todas as informações pertinentes à operação da unidade, revisando, atualizando e melhorando continuamente os processos.

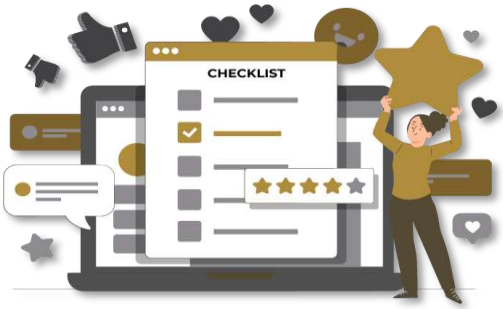

Essa abordagem sistemática permite identificar áreas de melhoria, implementar ajustes necessários e garantir que as unidades permaneçam alinhadas aos altos padrões da franqueadora. Com a Mentoria de Operação, os franqueados recebem suporte constante para enfrentar novos desafios, otimizar suas práticas e assegurar o sucesso sustentável da unidade a longo prazo.